# Doğu Akdeniz Üniversitesi

## BM SÜRDÜRÜLEBİLİR KALKINMA AMAÇLARI KAPSAMINDAKİ DAÜ FAALİYETLERİ

Kasım 2020

# İÇİNDEKİLER

1. YOKSULLUĞA SON ..... 2
2. AÇLIĞA SON ..... 6
3. SAĞLIK VE KALİTELİ YAŞAM ..... 15
4. NİTELİKLİ EĞİTİM ..... 30
5. TOPLUMSAL CİNSİYET EŞİTLİĞİ ..... 38
6. ERİŞİLEBİLİR VE TEMİZ ENERJİ ..... 43
7. İNSANA YAKIŞIR İŞ VE EKONOMİK BÜYÜME ..... 47
8. SANAYİ, YENİLİKÇİLİK VE ALTYAPI ..... 55
9. EŞİTSİZLİKLERİN AZALTILMASI ..... 67
10. SÜRDÜRÜLEBİLİR ŞEHİRLER VE TOPLULUKLAR ..... 70
11. İKLİM EYLEMİ ..... 76
12. SUDAKİ YAŞAM ..... 82
13. KARASAL YAŞAM ..... 86
14. BARIŞ, ADALET VE GÜÇLÜ KURUMLAR ..... 95
15. AMAÇLAR İÇİN ORTAKLIKLAR ..... 106

# 1. YOKSULLUĞA SON

**4 Ağustos 2020:**

Doğu Akdeniz Üniversitesi (DAÜ) 23 Temmuz 2020 tarihinde, yeni bir öğrenci burs sistemi uygulaması başlatmıştır. Yeni sisteme göre, kişi, kurum ve kuruluşlar "Burs Sağlayıcı" adı altında üniversitede eğitim hakkı kazanmış olan ancak maddi zorluk yaşayan ve/veya başarılı olan öğrencilere burs imkânı sağlayacaktır.

Bu uygulamada "Burs Sağlayıcı" tarafından bir akademik yıl ve/veya eğitim süresi boyunca öğrenim ve/veya eğitim harcı burs imkânı sağlanmasına ilişkin DAÜ ile taraflar arasında Öğrenci Burs Sözleşmesi ve taahhütname imzalanmıştır. Böylece kişi, kurum ve kuruluşlar, DAÜ öğrencilerine yıllık veya eğitim süreleri boyunca burs imkânı sunabilmiştir.

DAÜ Rektörlüğü'nden konuyla ilgili yapılan açıklamada; "Farklı kişi, kurum ve kuruluşların üniversitemiz ile iş birliği yaparak öğrencilerimize burs imkânı sağlanması ve katkıları üniversitemiz ve öğrencilerimiz için oldukça önemli ve bir o kadar da değerlidir. Geleceğimizin teminatı olan gençlerimize verilen önemden dolayı şimdiden çok teşekkür eder, bu kapsamda yeni başlatmış olduğumuz öğrenci burs sistemi uygulamamızı sizlerle paylaşmak isteriz." ifadeleri kullanılmıştır.

Bu doğrultuda başlatılan DAÜ Burs Sistemi'ne sivil toplum kuruluşlarının, iş insanlarının, DAÜ mezunlarının ve özel sektör firmalarının ilgisi büyük olmuştur. 100'lerce ihtiyaç sahibi öğrenciye burs sağlanmıştır. DAÜ ile Burs Sözleşmesi imzalanan kurumlar ve kişiler aşağıda belirtilmiştir:

DAÜ-KOOP, Kaner Group, Shahab Anbarjafari, DAÜ-SEN, Ekor, Northernland, Dr. Cemal Adademir Vakfı, Califorian Restaurants, Semra Group, Noyanlar Group, Petek Pastaneleri, SAMTAY Vakfı, Kıbrıs Vakıflar İdaresi, Döveç Group of Companies Limited, Özel Doğa Okulları Limited.

Doğu Akdeniz Üniversitesi

Doğu Akdeniz Üniversitesi
Eastern Mediterranean University

Doğu Akdeniz Üniversitesi
Eastern Mediterranean University

Eastern Mediterranean University

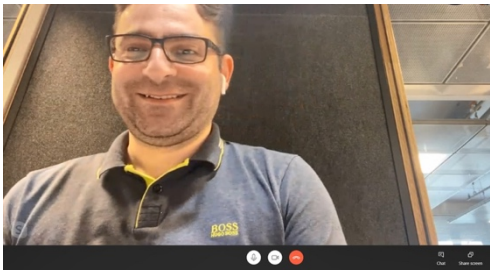

**17 Ekim 2020:**

Doğu Akdeniz Üniversitesi (DAÜ) Sosyal ve Kültürel Aktiviteler Müdürlüğü'ne bağlı Sinema Kulübü, sosyal sorumluluk projeleri kapsamında yeni bir projeye imza atarak, Gazimağusa Sosyal Hizmetler Dairesi iş birliğiyle ihtiyaçlı ailelerin çocuklarının eğitimlerine katkı sağlamak için DAÜ aracılığıyla diz üstü bilgisayar (laptop) bağışında bulundu. Film gösterimleri, sinema filmi set ziyaretleri, çeşitli alan eğitimleri ve atölye çalışmaları gibi doğrudan kulüp ilgi alanlarına yönelik faaliyetlerin yanında; küresel ısınma karşıtı farkındalık yürüyüşü, Bedis Ormanı ağaçlandırma ve fidan ekimi, çevre temizliği ve doğaya saygı gibi farklı sosyal sorumluluk projelerini geçtiğimiz dönemlerde hayata geçiren DAÜ Sinema Kulübü, bu yeni proje ile ihtiyaçlı çocukların eğitimlerine önemli ölçüde katkı sağladı.

Yapılan iş birliği dahilinde, Gazimağusa Sosyal Hizmetler Dairesi'ni temsilen laptopları teslim alan Gazimağusa Sosyal Hizmetler Dairesi Proje Koordinatörü Bahar Özergin Boğaç, 16 Ekim 2020 Cuma günü, saat 10:00'da, DAÜ Sosyal ve Kültürel İşlerden Sorumlu Rektör Yardımcısı Doç. Dr. Deniz İşçioğlu'na ziyaret gerçekleştirdi. Söz konusu ziyarette, DAÜ Sosyal ve Kültürel Aktiviteler Müdürlüğü Birim Sorumlusu Damla Sayman Güresun ve DAÜ Sinema Kulübü Danışmanı Dr. Barçın Boğaç da hazır bulundu. Bahar Özergin Boğaç, ziyarette DAÜ Rektörlüğü'ne, Sosyal ve Kültürel İşler Rektör Yardımcısı Doç. Dr. Deniz İşçioğlu'na ve DAÜ Sinema Kulübü'ne katkılarından dolayı teşekkür etti. Doç. Dr. İşçioğlu da DAÜ'nün eğitim misyonunun yanı sıra, aynı zamanda her zaman toplumla iç içe bir kurum olarak topluma katkı koyma noktasında da faaliyetlerini sürdürdüğünü belirterek, gerçekleşen sosyal sorumluluk projesinde emeği geçenlere teşekkürlerini iletti.

## 2. AÇLIĞA SON

**16 Nisan 2020:**

Doğu Akdeniz Üniversitesi (DAÜ), küresel ölçekte devam eden Korona Virüs Salgını dolayısıyla ortaya çıkan krizi sağlıklı, etkin ve verimli bir şekilde yönetebilmek için her alanda çalışmalarına ara vermeden devam etmekte olduğunu açıkladı. Bu kapsamda DAÜ Rektörlüğü tarafından DAÜ öğrencilerine yönelik yardım seferberliği çalışmaları başlatıldı. Bu çalışmalar büyük bir dayanışma ve özveri ile gerçekleştirildi. Bu seferberlik her geçen gün artarak devam etti. Doğu Akdeniz Üniversitesi bir yandan kampüs içinde ve dışında bulunan ihtiyaçlı öğrencilere gıda, temizlik ve hijyen malzeme yardımları yaparken, diğer yandan üniversitenin başlatmış olduğu uygulama ile tüm hijyen ve sağlık tedbirlerini alarak Tabldot restoranını tekrardan işlevsel hale getirdi. Böylece, DAÜ bünyesinde yer alan diyetisyenler ve bilim insanları denetiminde DAÜ'ye ait yurtlarda kalan öğrencilere ücretsiz olarak yemek dağıtımına başlandı.

Rektörlük Tabldot restoranının kapasitesinin arttırılmasına karar verdi. Bu kapsamda yalnızca DAÜ yurtlarında kalan öğrencilere değil; özel yurtlarda kalan, ihtiyaç sahibi tüm öğrencilere, dönüşümlü olarak ücretsiz yemek dağıtımı uygulaması, artan kapasiteyle devam etti. Yemekler, DAÜ Yurtlar Müdürlüğü tarafından hijyenik paketler içinde öğrencilerin kapılarına servis edildi.

"DAÜ Mutfağında Bereket Var, Mutfakta Tuzunuz Bulunsun" ilkesinden hareket ile, gerek bölgedeki iş insanları, kurumlar ve bireysel olarak yardımseverler, gerekse de adanın farklı yerlerinden kişi ve kurumlar mutfağa destek verdi. DAÜ Rektörlüğü tarafından yapılan açıklamada, "Bu birliktelik bizi daha da güçlü kılmaktadır. El ele vermenin, aile olmanın değeri böylesi günlerde daha da belirgin olarak ortaya çıkmaktadır" denildi.

DAÜ, yaşanan krizden ötürü, 6,000'i aşkın öğrenciye destek verdi. Bu nedenle üniversitenintüm kaynakları etkin, verimli ve sürdürülebilir bir yapı içerisinde kullanıldı. Rektörlük açıklamasında, "Üniversitemize yapılan yardımlar özellikle bu noktada bizler için büyük bir değer taşımaktadır. Yardım kampanyamızın başladığı günden bu güne kadar öğrencilerimize yapılan yardımlar artarak

devam etmiştir. Bu katkıların devam etmesi bizleri daha da güçlü kılacaktır. Bu kapsamda öğrencilerimiz özelinde üniversitemize katkı yapan tüm yardımsever kurum ve kişilere teşekkürü bir borç biliriz. Öncelikle, Üniversitemiz Rektörlüğü öğrencilerimize ilk etapta 2,700 adet, daha sonra da 2,000 adet olmak üzere yardım paketleri hazırlatmış, ücretsiz yemek hazırlanabilmesi için, mutfak için gerekli tüm organizasyonu yapmıştır. DAÜ'nün akademik ve yönetsel personeli ile öğrencilerinin bulunduğu gönüllüler grubu bu kapsamda her gün daha etkin olabilmek için çalıştı. Ayrıca mezunlarımız da üniversitemiz ile büyük bir dayanışma içerisinde oldu" denildi.

Açıklama şöyle devam etti: "Bu süreçte bizde destek veren birçok kurum ve yardımsever iş insanı vardır. DAÜ-SEN, DAÜ-BİR-SEN, DAÜ-PER-SEN, DAÜ-KOOP, bizlerden desteklerini esirgemediler. Öğrencilerimiz için ele ele verip büyük bir dayanışma örneği gösterdiler. Üniversitemize destek veren yardımsever kişi ve kuruluşların listesi aşağıda alfabetik sıraya göre verilmiştir:

| |
|---|
| |
| |
| Ahmet Noyan, Nazan Noyan, Noyanlar Grup |
| |
| |
| |
| Biren Tarım |
| |
| |
| |
| Dardanel |
| |
| |
| |
| Engin Halkseven |
| |
| |
| |
| Erhan Karataş, CL Café |
| |
| |
| |
| Gazimağusa Gemi Tersanesi Sahipleri |
| |
| |
| |
| Gürkan Gazioğlu- Gürpınar Su |
| |
| |
| |
| Hakan Öksüz |
| |
| |
| |
| Hediyem Su |
| |

| |
|---|
| |
| |
| İlker Edip, Beyarmudu Belediyesi, |
| |
| |
| |
| Kıbrıs Türk Öğretmenler Sendikası |
| |
| |
| |
| KKTC Başbakanlık |
| |
| |
| |
| KKTC Millî Eğitim ve Kültür Bakanı- Nazım Çavuşoğlu |
| |
| KKTC Millî Eğitim ve Kültür Bakanlığı, Eğitim Ortak Hizmetler Dairesi Müdürü, Cengiz Uzun |
| |
| |
| |
| Maraş Bölge Üreticileri |
| |
| |
| |
| Mehmet Kasap Ltd. |
| |
| |
| |
| Mez Koop Bankası, |
| |
| |
| |
| Mustafa Uluçay |
| |

| |
|---|
| |
| |
| Niyazi Sanal, AKOL Grup, |
| |
| |
| |
| Salih Yalınca, Yalınca Kasap |
| |
| |
| |
| Senar Gökçe |
| |
| |
| |
| Sultan Büfe |
| |
| |
| |
| Yapım İnşaat Müteahhitlik |
| |
| |
| |
| Zehra Çevikel |

Sonuç olarak, birçok yardımsever kurum ve kuruluş, gönüllü iş insanları, yerel üreticiler ve yardım kuruluşlarından destek aldık almaya da devam ediyoruz. Mutfakta tuzu bulunan herkese teşekkür ederiz."

---

**8 Nisan 2020:**

DAÜ Rektörlüğü tarafından DAÜ öğrencilerine yönelik başlatılan yardım seferberliği çalışmaları büyük bir dayanışma ve özveri ile devam etmiştir.

DAÜ Rektörlüğü Tabldot restoranını tekrardan işlevsel hale getirdi. Bu süreçte, gerekli makamlardan tüm izinler alınmış, restoranın tüm dezenfekte işleri titiz bir çalışma ile yerine getirilmiş, çalışan personele gerekli bilgilendirme yapılmış, sağlık testleri yapılmış, olması gereken araçlar temin edilmiş, kısacası her açıdan tüm hijyen ve sağlık tedbirleri alınmıştır. Bu tedbirler

süreç boyunca da titizlikle sürdürülmüştür. Alınan tedbirler sonrası, çalışmaya başlayan Tabldot restoranında, DAÜ bünyesinde yer alan diyetisyenler ve bilim insanları denetiminde, titizlikle hazırlanan menüler kullanılmıştır. Bu kapsamda, her gün 350-500 porsiyon yemek yurtlarda kalan öğrencilerimize ücretsiz dağıtılmıştır. Yemekler DAÜ Yurtlar Müdürlüğü tarafından hijyenik paketler içinde öğrencilerin kapılarına servis edildi.

Diğer yandan, ücretsiz yemek dağıtımı yanında, kampüs içinde ve dışında bulunan ihtiyaçlı öğrencilerimize gıda, temizlik ve hijyen malzeme yardımları da devam ediyor. Rektörlüğümüz tarafından oluşturulmuş. içerisinde sağlık alanında deneyimli öğretim üyelerinin de bulunduğu komitemiz ile. DAÜ'nün akademik, ve yönetsel personeli ile öğrencilerinin bulunduğu yaklaşık 15 kişiden oluşan gönüllüler grubumuz, kişi ve kurumlar tarafından bağışlanan veya üniversitemiz tarafından sağlanan temizlik ve gıda malzemelerini, kampüs içinde ve dışında bulunan ihtiyaç sahibi öğrencilerimize, sağlık ve hijyen kurallarını ön planda tutarak dağıtmaktadır. Bu süreçte DAÜ kampüsü içerisindeki yurtlarda ikamet eden veya kentin farklı yerlerinde konaklayan öğrencilere toplamda 5,000'den fazla gıda paketi dağıtılmıştır.

---

**20 Mart 2020:**

Doğu Akdeniz Üniversitesi (DAÜ) Rektörlüğü tarafından DAÜ öğrencilerine yönelik başlatılan yardım seferberliği çalışmaları kapsamında, ülkelerinden uzakta bulunan ve DAÜ kampüsü içerisindeki yurtlarda ikamet eden öğrencilere toplamda 2,700 koli iaşe paketi teslim edildi. Her kolide 1,000 gr bulgur, 3 paket makarna, 1 adet 500 gr kutu balık, 1 adet 500 gr kutu barbunya, 1 litre sıvı yağ, 1 adet 500 gr domates salçası, 4 paket hazır çorba, 1 paket margarin, 1 paket 25'lik poşet çay, 1 adet litrelik süt ve meyve suyu, 1 paket fındık ezmesi 250 gr ve 1 kilo şeker yer aldı.

Diğer yandan, DAÜ Akademik Personel Sendikası (DAÜ-SEN), DAÜ Birlik ve Dayanışma Sendikası (DAÜ BİR-SEN) ile DAÜ Personel Sendikası (DAÜ PER-SEN tarafından, yurtlarda kalan öğrencilere temizlik ve hijyen malzemeleri dağıtıldı. Yardım faaliyetleri kapsamında DAÜ-SEN ve DAÜ BİR-SEN, Kuzey Kıbrıs Türk Cumhuriyeti (KKTC) Sağlık Fonu'na 50'şer bin Türk Lirası katkı yaptı.

Bu mali katkının yanı sıra, gönüllülerden oluşan bir grup DAÜ'lü; marketler, DAÜ-KOOP ile DAÜ Kantin-Kafeteryalar Birliği ve iş insanları tarafından bağışlanan temizlik ile gıda malzemelerinin, kampüs içinde ve dışında bulunan ihtiyaç sahibi öğrencilere dağıtımı için koordinasyonu sağladı.

**10 Nisan 2018:**

Doğu Akdeniz Üniversitesi (DAÜ), İletişim Fakültesi, Halkla İlişkiler ve Reklamcılık Bölümü bünyesinde faaliyet gösteren ve koordinatörlüğünü Bölüm Başkanı Doç. Dr. Anıl Kemal Kaya'nın ve İletişim Fakültesi Araştırma Görevlisi Mürüde Özen'in üstlendiği Genesis IMC Ajansı, 1-7 Nisan Kanser Haftası çerçevesinde çok anlamlı bir sosyal sorumluluk projesine imza attı.

Proje, 'Sizler için 1 kıyafet, Onlar için 1 UMUT' sloganıyla, 26 Mart – 6 Nisan 2018 tarihleri arasında gerçekleştirildi. Kanser Hastalarına Yardım Derneği'ne kıyafet bağışı yapılması için organize edilen bu anlamlı etkinlik kapsamında, DAÜ İletişim Fakültesi park alanında, DAÜ kampüsü içerisinde bulunan yurtlar bölgesinde ve DAÜ Atatürk Meydanı'nda kurulan standlarda bir çok kıyafet ve ayakkabı toplandı. Projenin gerçekleştirildiği tarihlerde, Genesis IMC Ajansı'nda gönüllü olarak faaliyet gösteren DAÜ İletişim Fakültesi öğrencileri, stantlarda durarak, duyarlı kişileri karşıladılar ve bağışladıkları kıyafetleri aldılar.

Ayrıca, proje kapsamında oldukça anlamlı bir bağış daha gerçekleştirildi. DAÜ İletişim Fakültesi'nde çalışan bir Araştırma Görevlisi, saçlarını keserek, kanser hastalarına peruk yapılması için saç bağışında bulundu.

Toplanan birçok kıyafet, ayakkabı ve bağışlanan saçlar, Kanser Hastalarına Yardım Derneği'nden gelen görevliye teslim edildi.

# 3. SAĞLIK VE KALİTELİ YAŞAM

**21 Kasım 2020:**

Doğu Akdeniz Üniversitesi (DAÜ) Sağlık Bilimleri Fakültesi, Protez Ortez Merkezi, geçirdiği trafik kazası sonucu bir kolunu ve bacağını kaybeden Erdinç Özkahraman için, Kuzey Kıbrıs Türk Cumhuriyeti (KKTC) Sağlık Bakanlığı ile imzalanan protokol çerçevesinde alınan destek sayesinde, yapay zekaya sahip akıllı protez uygulamasını başarıyla yürütüyor. İlk aşamada Özkahraman'ın daha önce KKTC'de hiç uygulanmamış dizüstü akıllı protezine uyum süreci tamamlanma aşamasına geldi. Yürüme fonksiyonunu geri kazanan Özkahraman'a, kısa bir süre sonra vücudunun dizüstü akıllı proteze tam anlamıyla uyum sağlamasının ardından akıllı kol protezi de sağlanacak ve bu proteze de alışma sürecinin tamamlanmasının ardından günlük yaşam ihtiyaçlarını rahatlıkla bağımsız olarak sağlayabilecek.

Konuya ilişkin açıklamalarda bulunan DAÜ Sağlık Bilimleri Fakültesi Dekanı Prof. Dr. Mehtap Malkoç, "Fakültemiz 2010-2011 Akademik Yılı'nda eğitime başlamış ve açtığı ilk merkez Protez Ortez Merkezi olmuştur. Bu merkezde ileri çalışmalar yürütülmektedir. KKTC Sağlık Bakanlığı ile 2015 yılından beri süren protokolümüz kapsamında, merkezimizde ileri düzey protez ve ortezler üretiliyor. Burada yapılan çalışmaların, ülkemiz için çok önemli bir değer olduğunu düşünüyorum. Sağlık Bakanlığı ile imzalanan protokol sayesinde, hastalarımız Türkiye'ye gitmek zorunda kalmıyor ve ihtiyaçlarını burada karşılayabiliyor. Böylece hem maddi hem de manevi kayıpların yaşanması önleniyor. Çünkü iş bu tür cihazların teslimiyle bitmiyor. Bu cihazların teslimiden sonra

hastalar rehabilitasyon sürecinden geçiyor. Bunun için hastamızın merkezimizde olması gerekiyor. Yine dönem dönem bu cihazların kalibrasyonunun ve bazen küçük arızaların tamirinin yapılması gerekiyor. Bu tür teknik desteği de merkezimizde verebilmenin mutluluğunu yaşıyoruz. Merkezimizde, geçtiğimiz dönemde bir trafik kazasında kol ve bacağını kaybeden hastamıza KKTC'de ilk kez yeni teknolojili bir protez uygulaması yapıldı" dedi.

DAÜ Sağlık Bilimleri Fakültesi, Fizyoterapi ve Rehabilitasyon Bölümü Öğretim Üyesi Yrd. Doç. Dr. Yasin Yurt da yaptığı açıklamada, "Daha önce KKTC'de uygulanmamış bir dizüstü protezin uygulama ve eğitimini gerçekleştiriyoruz. Sayın Erdinç Özkahraman bize iki ay önce geldi. Hem kol hem bacak kaybı var. Ama biz önce yürüme fonksiyonuna odaklanıp bacak protezini uyguladık. Bu protez için eğitimler, yürüme, denge ve kuvvetlendirme çalışmaları devam ediyor. Hastamız yürüme fonksiyonunu geri kazandı. Temel hedeflerimizden birisi buydu. Şimdi artık kol protezinin uygulamasına geçeceğiz. Hastamız böylelikle günlük yaşam ihtiyaçlarını daha rahat gerçekleştirebilecek. Uygulama başarılı oldu. Bu nedenle mutluyuz. Kendisi de bu durumla ilgili bize güzel geri dönüşler veriyor" diye konuştu.

Akıllı protezlere ilişkin de bilgi veren Yrd. Doç. Dr. Yurt, "Bu protezlerin içerisinde yapay zeka bulunmakta. Hem ayak bölgesinde, hem de diz bölgesinde bulunan sensörler, hastanın o an yapacağı aktiviteyi algılayarak eklemlerdeki direncin değişmesini sağlıyor. Bu sayede de hastalarımız yokuş ve merdiven inip çıkmakta sorun yaşamıyor. Mikro işlemcili protezler, servis gerektirmesi ve suya karşı hassasiyetli olmasından dolayı maliyeti çok yüksek olduğu için fazla uygulanmıyor. Ancak kullanan kişilere diğer protezlere kıyasla çok daha fazla yardımcı oluyor. KKTC Sağlık Bakanlığı ile imzalamış olduğumuz yıllık protokoller sayesinde, yapılacak olan protezin raporu yazıldıktan sonra, hastaya geri ödemesi sağlanabiliyor ve hasta protez uygulaması ile burada aldığı eğitimler için hiçbir ekstra ücret ödemek zorunda kalmıyor" dedi.

DAÜ Sağlık Bilimleri Fakültesi, Protez Ortez Merkezi'nde tedavisi devam eden Erdinç Özkahraman ise süreçle ilgili şunları söyledi: "Öncesinde hastanede uzun süren bir tedavi sürecim vardı. Ardından hocalarımız ile burada gerçekleştirdiğimiz büyük çalışmanın ardından dizüstü protez yaklaşık iki ay önce merkeze ulaştı. Dizüstü protezin uygulamasına başladık. Bugün gayet rahat bir şekilde kimseye bağlı kalmadan hareket edebiliyorum. Burada görevli arkadaşlara çok teşekkür ediyorum. KKTC'de ilk kez akıllı protez bende kullanıldı. Allah kimseye böyle sıkıntılar vermesin ve herkes bir şekilde bu cihazlara ulaşıp daha rahat, daha mutlu bir yaşam sürebilsin. Ayrıca burada bana gösterilen ilgiden çok memnunum. Gerek insanlara yaklaşım, gerek moral ve motivasyon olarak burada gerçekten insanlara bir iş yeri veya bir kurum olarak değil, sanki de aileden biriymiş gibi davranıyorlar. Bana ilgi gösteren herkese çok teşekkür ederim."

**19 Kasım 2020:**

Doğu Akdeniz Üniversitesi (DAÜ) Sağlık Bilimleri Fakültesi, Fizyoterapi ve Rehabilitasyon Bölümü, 17 Kasım Dünya Prematüre Günü dolayısıyla etkinlik düzenledi.

Etkinliğe ilişkin DAÜ Sağlık Bilimleri Fakültesi, Fizyoterapi ve Rehabilitasyon Bölümü tarafından yapılan açıklamada şu ifadelere yer verildi: "Prematüre bebek erken doğum veya hamilelik döneminde farklı sebeplerle yeterli olgunluğa ulaşmayan bebeklerdir. Tıbbi ilerlemeler sayesinde bu bebeklerin yaşam şansı yıllar içerisinde artmıştır. Yaşam şansı artarken yaşıtları ile benzer gelişim göstermekte zorluklar yaşayabilen bu bebeklerimizin hayata katılması için çok yönlü yaklaşım önemlidir. Toplumumuzda prematüre bebeklerle ilgili farkındalığı artırmak adına halka açık bir webinar etkinliği düzenlemekten mutluluk duyuyoruz."

DAÜ Sağlık Bilimleri Fakültesi, Fizyoterapi ve Rehabilitasyon Bölüm Başkanı Prof. Dr. A. Nur Tunalı'nın moderatörlüğünde gerçekleşen panelde, DAÜ Dr. Fazıl Küçük Tıp Fakültesi Öğretim Üyesi Doç. Dr. Nilüfer Güzoğlu "Prematüre Bebeklerde Görülen Sorunlar", Lefkoşa Dr. Burhan Nalbantoğlu Hastanesi Yenidoğan Yoğun Bakım Ünitesi'nden Dr. İlter Arifoğlu Barış "Prematüreye Genel Bakış ve Multidisipliner Yaklaşımın Önemi", İstanbul Medipol Üniversitesi Sağlık Bilimleri Fakültesi, Hemşirelik Bölümü Dr. Öğretim Üyesi Özlem Avcı "Prematüre Bebeklerde Bireyselleşmiş Gelişimsel Bakım", DAÜ Sağlık Bilimleri Fakültesi, Beslenme ve Diyetetik Bölümü Öğretim Üyesi Yrd. Doç. Dr. Seray Kabaran "Prematüre Bebeklerin Beslenme Sorunları" ve DAÜ Sağlık Bilimleri Fakültesi, Fizyoterapi ve Rehabilitasyon Bölümü Öğretim Üyesi Yrd. Doç. Dr. Zehra Güçhan Topçu "Prematüre Bebeklerin Motor Gelişim Problemlerine Yönelik Uygulamalar" başlıklı sunumlar gerçekleştirdi.

**17 Kasım 2020:**

DAÜ Sağlık Bilimleri Fakültesi Dekanı Prof. Dr. Mehtap Malkoç'un moderatörlüğünde 14 Kasım Dünya Diyabet Günü kapsamında, "Diyabet Yönetimine Çok Yönlü Bakış" adlı televizyon programı gerçekleştirildi. Söz konusu programa DAÜ Sağlık Bilimleri Fakültesi Hemşirelik Bölümü Öğretim Üyesi Yrd. Doç. Dr. Handan Sezgin, Beslenme ve Diyetetik Bölümü Öğretim Üyesi Yrd. Doç. Dr. Gözde Okburan ve Fizyoterapi ve Rehabilitasyon Bölümü Öğretim Üyesi Yrd. Doç. Dr. Yasin Yurt konuk oldu. Diyabet yönetiminin çok yönlü ve disiplinler arası bir anlayışla ele alınması gerektiğinin anlatıldığı programda, kişinin hastalığıyla ilgili kendisini yönetebilmesi adına bilinçlendirilmesi, beslenme alışkanlıklarının düzenlenmesi ve fiziksel aktivitenin önemine değinildi.

---

**16 Kasım 2020:**

DAÜ Dr. Fazıl Küçük Tıp Fakültesi Öğretim Üyesi ve Yenidoğan Yoğun Bakım Uzmanı Doç. Dr. Nilüfer Güzoğlu 17 Kasım Dünya Prematüre Günü ile ilgili açıklamalarda bulundu. "37 gebelik haftasını tamamlamadan doğan bebeklere prematüre denilmektedir. Dünyada her yıl 15 milyon bebeğin doğduğu ve bunlardan da %10'unun prematüre olduğu tahmin edilmektedir. Tüm dünyada çocuk ölümlerinin önemli bir sebebi prematüre doğum ve buna bağlı gelişen sorunlardır.

Günümüzde teknolojideki gelişmelere paralel olarak yenidoğan yoğun bakım ünitelerinde de önemli gelişmeler olmaktadır. Buna paralel olarak da her geçen gün daha fazla sayıda prematüre bebek hayata tutunabilmektedir. Ancak, maalesef prematüre bebeklerin bir kısmı hala uzun dönemde büyümede gerilik, öğrenme güçlüğü, görme ve işitme sorunları dahil olmak üzere birçok sorun ile mücadele etmek zorundadırlar. Özellikle doğum haftası 32 haftanın altında doğan ve doğum kilosu 1500gr altında olan bebekler birçok soruna karşı savunmasızdırlar. Akciğerleri tam gelişmemiştir, solunum sıkıntısı çekerler, akciğer gelişimi için özel ilaçlar uygulamak, entübe etmek gerekebilir. Vücut ısılarını koruyamazlar, bu nedenle kuvözde izlemek gerekir. Beyindeki bazı damarsal yapılar çok incedir ve kolayca kanama eğilimindedir, bu da bebeklerin ileride sakat yaşamasına neden olabilir. Zamanında doğan bebekler gibi ememezler, ağızdan bir tüp ile yada damar yolundan beslenmeleri sağlanır. Bağışıklık sistemi olgunlaşmadığı için kolayca enfeksiyonlara yakalanabilirler. Bu sorunlar ile mücadele bebekler kadar aileleri için de zordur.

17 Kasım'da küresel olarak prematüre çocuklar için farkındalık yaratmak amacıyla "*Dünya Prematüre Günü*" kutlanmakta ve bu küçük savaşçılar mor renk ile temsil edilmektedir. Bu farkındalık gününün amacı prematüre bebeklerin sorunlarını anlatmak, prematüre bebek sahibi ailelere destek olmak ve prematüre bebeklere uzun dönem sorunlar olmadan eşit bir şekilde yaşama şansı vermeyi teşvik etmektir. Prematüre bebeklerin bu mücadelesine destek olmak için eğitimli yenidoğan yoğun bakım uzmanları, hemşireleri ve uygun yenidoğan yoğun bakım cihazlarına yatırım yapmak gereklidir. Uygun müdahaleler ile prematüre bebeklerin çoğu tamamen sağlıklı bireyler olarak yaşamlarını sürdürebilmektedirler ve hatta bazıları dünyada iz bırakabilmektedir. Albert Einstein, Charles Darwin, Napoleon Bonaparte prematüre olarak doğup dünyayı etkileyen isimler arsında yer almaktadır."

**13 Kasım 2020:**

DAÜ Dr. Fazıl Küçük Tıp Fakültesi bünyesinde açılması planlanan Klinik Uygulama Merkezi'nin denetimleri tamamlandı. Kuzey Kıbrıs Türk Cumhuriyeti (KKTC) Sağlık Bakanlığı yetkililerince denetimi gerçekleştirilen söz konusu merkez ayakta tedavi ve farklı alanlarda poliklinik hizmeti verecek. Dr. Fazıl Küçük Tıp Fakültesi Klinik Uygulama Merkezi'nde KKTC Sağlık Bakanlığı ile imzalanan iş birliği protokolü çerçevesinde gerekli görüldüğü durumlarda ileri tetkik, kan ve radyolojik tetkikler, yataklı tedavi, ameliyat ile yoğun bakım hizmetleri konusunda Gazimağusa Devlet Hastanesi'nden destek alınacak.

**7 Kasım 2020:**

Doğu Akdeniz Üniversitesi (DAÜ) Fen ve Edebiyat Fakültesi, Psikoloji Bölüm Başkanı Doç. Dr. Fatih Bayraktar, "Pandemi, Deprem ve Psikoloji" başlıklı bir yazı kaleme aldı. Doç. Dr. Bayraktar söz konusu yazısında şu ifadelere yer verdi:

"Psikoloji biliminin tüm diğer bilim dallarında olduğu gibi insanlığın esenliği için varolduğu gerçeği ne yazık ki en fazla travmatik olaylar süresince ve sonrasında kendini hissettirmektedir. Son zamanlarda buna verilebilecek en somut iki örnek halen yaşamakta olduğumuz Covid-19 pandemisi ve İzmir depremidir. Bu yazının amacı bilimsel veriler ışığında Psikologların süreçlere nasıl müdahale ettiğinin özet bir biçimde aktarılmasıdır. Covid-19'un bilinen ilk vakası 1 Aralık 2019 tarihinde Çin'in Wuhan şehrinde tespit edilmiş, Ocak ayında Çin'in diğer eyaletlerinde de görülmeye başlanmıştır. Ocak ayı sonunda Dünya sağlık örgütü Covid-19 salgınını Uluslararası Düzeyde Acil Halk Sağlığı Sorunu olarak tanımlamış, vakaların dünyanın farklı yörelerinde görülmesi ve artması sonucunda bugün kullandığımız pandemi sözcüğü herkes tarafından bilinmeye başlanmıştır.

Pandeminin ilk günlerinden itibaren ön plana çıkan meslek grupları arasında Psikologlar da vardır. Psikologlar hem uluslararası hem de ulusal düzeyde özellikle dijital platformlar üzerinden bilgilendirmeler yaparak insanların bu süreçle nasıl daha iyi başa çıkabileceklerine dair değerli bilgiler aktarmışlardır. Örneğin Uluslararası Uygulamalı Psikoloji Derneği sekiz farklı link üzerinden halka, birebir vakalarla uğraşan sağlık çalışanlarına, ebeveynlere, eğitimcilere, bilim insanlarına, karar vericilere, klinik psikologlara ve organizasyonlara bu süreçte kullanabilecekleri işlevsel kaynaklar sunmuştur. Türk Psikologlar Derneği Travma, Afet ve Kriz Birimi, "Covid-19 Salgını Sırasında Ruh Sağlığı" başlıklı bir bilgilendirme metni hazırlamış, sonrasında sağlık çalışanlarına, ebeveynlere ve ergenlere yönelik bildiriler yayınlayarak belirsizliklerin rutinler üzerinden nasıl ortadan kaldırılabileceği, kayıpların kabullenilmesine yönelik ne gibi yöntemlerin uygulanabileceği, sürekli stres altında yaşayan sağlık çalışanlarının bununla nasıl baş edebileceği gibi bilimsel, uygulanabilir ve anlaşılabilir yazılarla sürece müdahil olmuştur.

Bu arada yetkinlik alanı dışında olanların istismarına açık bir alan olan online terapi konusunda uluslararası camianın kabul ettiği doğru uygulamalara dair bilgileri de halka aktarmış, böylece psikolojik desteğe ihtiyacı olan insanların yetkin olmayan kişilerce mağdur edilmesinin önüne geçilmeye çalışılmıştır. Kuzey Kıbrıs'ta özellikle DAÜ Fen ve Edebiyat Fakültesi, Psikoloji Bölümü tarafından hazırlanan "Her Kriz Psikolojik Büyüme için Bir Fırsattır" başlıklı yazıyla kaygılarla nasıl başa çıkılabileceği, ebeveynlerin bu süreci nasıl etkin bir biçimde kullanabileceği, karantinadakilerin psikolojik dayanıklılığının nasıl artırılabileceği ve bilgi kirliliğinden nasıl kaçınılabileceğine dair temel bilgiler verilmiştir. Bu yazı daha sonra sivil toplum örgütleri ve sosyal medya aracılığıyla yaygınlaştırılmış ve halkın bilgilere en geniş anlamda ulaşabilmesine çalışılmıştır. Bu arada DAÜ Psikolojik Danışmanlık, Rehberlik ve Araştırma Merkezi de bir dizi bilgilendirici broşür hazırlayarak basın aracılığıyla halkla paylaşmış, ayrıca özellikle DAÜ çalışanları ve öğrencilerine yönelik uzaktan danışmanlık hizmetini başlatmıştır.

Covid-19 Pandemisi henüz sona ermemiş ve neredeyse tüm hızıyla devam etmektedir. Bu nedenle yeni normal olarak adlandırılan bu koşullara uyum sağlamak insanlığın en temel görevi olmuş durumdadır. Psikologlar bugüne kadar olduğu gibi bundan sonra da insanların fiziksel ve psikolojik sağlıklarını tehlikeye atmadan yaşamlarını sürdürmelerinin yollarını bilimsel veriler ışığında göstermeye devam edeceklerdir.

Psikoloji biliminin önemini bir kez daha gösteren en yakın tarihli olayların başında 30 Ekim 2020 tarihinde meydana gelen şu ana kadar 115 kişinin ölümüyle, binlerce kişinin yaralanmasıyla sonuçlanan İzmir depremi yer almaktadır. Trajik bir tesadüftür ki Türkiye'de Psikoloji'nin popüler bir bilim dalı olmasının başlangıç tarihi 1999 Düzce depremidir. Deprem sonrasında Psikologların örgütlü bir biçimde deprem bölgesine gidip gönüllü katkılarda bulunması dikkat çekmiş, Türk Psikologlar Derneği kamu yararına çalışan dernek statüsünü bu süreçten sonra elde etmiştir. O günlerde gönüllülük üzerinden ilerleyen bu katkılar daha sonra Travma, Afet ve Kriz Birimi'nin oluşturulmasıyla tamamen uzmanlar üzerinden ilerlemeye başlamıştır.

Krize müdahale konusunda uzmanlaşmış Psikologlardan oluşan bu birim, Türkiye'yi bir dönem yoğun biçimde etkileyen terör saldırıları sonrasında psikososyal destek çalışmalarında bulunmuş, Malatya ve Elazığ'da meydana gelen depremlerden sonra da bu yörelerdeki psikologlarla işbirliği içinde çalışmalar yürütmüştür. Şu anda İzmir'de kurtarma çalışmaları sona ermiş ve travma sonrası süreçlere bilimsel anlamda müdahale edecek psikologların görev ve sorumlulukları başlamıştır. Bu noktada halen gönüllü desteğin sürdüğü ancak bilgi, deneyim ve yetkinlik sahibi kişilerden gelecek desteklerin kabul edildiğinin altının çizilmesi gerekmektedir. Bunun nedeni yetkin olunmayan kişilerce yapılan Psikolojik uygulamaların yarardan çok zarar verdiği gerçeğidir.

Psikoloji eğitimi bugün lisans, yüksek lisans ve doktora alanlarında en popülerler arasındadır. Yaşadığımız pandemi süreci, süregiden terör saldırıları, artan doğal afetler psikologlara olan ihtiyacı artırmaktadır. Bu da bu popülerliğin süreceği anlamına gelmektedir. Ancak yukarda da belirtildiği gibi müdahalelerin bilimsel temelde, yetkin ve eğitimli kişiler eliyle yapılması son derece önemlidir. Bu nedenle yerel ve uluslararası düzeyde psikologların örgütlü olduğu mesleki oluşumların yönlendirmelerine ve önerilerine dikkat edilmeli, yardım etme iddiasıyla ortaya çıkan kişilerin mesleki yetkinlikleri mutlaka sorgulanmalıdır. Bu bağlamda Doğu Akdeniz Üniversitesi Psikoloji Bölümü Profesyonel ve Etik Psikoloji Mezunları Yetiştirmek misyonunu sürdürürken, toplumuna ve dünyaya hem ürettiği bilimsel bilgiyle hem de alanında yetkin ve etik duruştan ödün vermeyen mezunlarıyla katkıda bulunmaya devam edecektir."

**8 Mayıs 2020:**

Doğu Akdeniz Üniversitesi (DAÜ) Genetik Kulübü, kurucu ve danışman hocası Prof. Dr. Şükrü Tüzmen'in koordinatörlüğünde COVID-19 salgını döneminde yine Talasemi hastalarımızın yardımına yetişti. DAÜ Diş Hekimliği Fakültesi Dekan Yardımcısı, Moleküler Biyoloji ve Genetik Profesörü, Prof. Dr. Şükrü Tüzmen'in koordinatör hocalığını yürüttüğü Genetik Kulübü, 200 üyesi ve 870'e yakın Facebook takipcisi ile 6 yıldır çeşitli bilimsel ve sosyal etkinliklerle ulusal ve uluslararası platformlarda adından övgüyle söz ettiriyor.

DAÜ Genetik Kulübü, COVID-19 salgını dönemine rastgelmesine rağmen, Talasemi hastalarımızı unutmamıştır. COVID-19 öncesi normal süreçte her dört ayda bir DAÜ Genetik Kulübü Danışman Hocası Prof. Dr. Şükrü Tüzmen öncülüğünde Lefkoşa Talasemi Merkezi'ni ziyaret edip Kan Bankası'nda kan bağışında bulunmaktadır.

DAÜ Genetik Kulübü, DAÜ kulüp aktivitelerine ve ilgili bölümlere de örnek olabilecek nitelikte uluslararası standartların paralelinde sayısız bilimsel öğrenci kulüp etkinliklerine de imza atmıştır. Öğrencilerin bilimsel gelişimi ve uluslararası nitelikteki platformlara uyum sağlayabilmesi açısından, DAÜ Genetik Kulübü gerek DAÜ'de, gerekse DAÜ kampüsü dışında Koordinator hocaları, DAÜ Diş Hekimliği Fakültesi Dekan Yardımcısı, Moleküler Biyoloji ve Genetik Profesörü, Prof. Dr. Şükrü Tüzmen'in Kuzey Kıbrıs Türk Cumhuriyeti (KKTC) halkı için sunduğu sağlık ve genetik şifremizin ana temalarını oluşturduğu farkındalık seminerlerinde de öncülük yapmaktadır.

Çok yakın geçmişte Gazimağusa Devlet Hastanesi-Doğu Akdeniz Üniversitesi Moleküler Genetik Araştırma Laboratuvarı yöneticilerinden ve DAÜ Genetik Kulübü kurucu danışman hocası, DAÜ Diş Hekimliği Fakültesi Dekan Yardımcısı, Moleküler Biyoloji ve Genetik Profesörü Prof. Dr. Şükrü Tüzmen, Mağusa Devlet Hastanesi Kan Bankası'nda Talasemi hastalarımız için kan bağışında bulundu. COVID-19 salgını öncesinde de rutin olarak DAÜ Genetik Kulübü sosyal faaliyet bağlamında Talasemi Derneği'ne kan bağışı yapmaktaydı. Konuya ilişkin açıklamalarda bulunan Prof. Dr. Tüzmen, "COVID-19 salgını nedeniyle yurt genelinde kan bağışlarının azalması, Talasemi hastalarımıza zorlu günler yaşatıyor. Bu bağlamda halkımızı Talasemi Derneği'ne kan bağışı yapmaları için davet ediyor, bu zorlu süreçte desteklerinizi bekliyoruz" diye konuştu.

---

**11 Mart 2020:**

Doğu Akdeniz Üniversitesi (DAÜ), halk arasında "Koronavirüs" olarak bilinen COVID-19 virüsüne karşı kapsamlı dezenfekte işlemi gerçekleştirdi. COVID-19'un tespit edildiği ülke sayısındaki artış nedeniyle, virüs ülkemizde tespit edilmeden önce alınan önlemlere ek olarak, enfeksiyonun Kuzey Kıbrıs Türk Cumhuriyeti'ne (KKTC) de ulaşmış olması sebebiyle, tüm öğrencilerin ve personelin korunmasına yardımcı olmak için DAÜ Rektörlüğü tarafından kurulan "COVID-19 Farkındalık Komitesi" etkin ve yoğun bir şekilde çalışmalarını sürdürdü. Bu doğrultuda, İş Sağlığı ve Güvenliği eğitimi almış DAÜ Temizlik İşleri Şube Amirliği personelinden oluşan DAÜ Acil Temizlik ve Dezenfeksiyon Ekibi tarafından, çok kapsamlı bir dezenfekte işlemi yapıldı.

Dezenfekte işlemi kapsamında, kampüste bulunan tüm derslikler, kütüphane, sağlık merkezi, özel ve DAÜ yurtlarının tamamı, yemekhaneler, toplu taşıma araçları özel malzemeler ile temizlendi. Toplamda üç gün süren dezenfekte işlemi, 11 Mart 2020 Çarşamba günü DAÜ Prof. Dr. Özay Oral Kütüphanesi ve Sağlık Merkezi ile başladı. DAÜ Rektörlüğü tarafından kurulan COVID-19 Farkındalık Komitesi'nin önerileri ile yapılan işlemler, belirlenen program doğrultusunda devam etti.

Programa göre; 12 Mart 2020 Perşembe günü Ulaşım İşleri'ne ait otobüs ve minibüsler, Merkezi Derslikler, Yurtlar ile Lala Mustafa Paşa Spor Sarayı, 13 Mart 2020 Cuma günü ise tüm fakülteler dezenfekte edildi. Kapsamlı dezenfekte işlemleri, 10 Mart 2020 Salı tarihinde Bakanlar Kurulu tarafından 15 Mart 2020 Pazar gününe kadar tüm eğitim faaliyetlerine ara verilmesi doğrultusunda başladı.

**16 Ocak 2020:**

Doğu Akdeniz Üniversitesi (DAÜ) Yabancı Diller ve İngilizce Hazırlık Okulu (YDİHO) 2019 – 2020 Akademik Yılı Güz Dönemi, Toplumsal Sorumluluk Projeleri kapsamında hem öğrencilerin hem de öğretim görevlilerinin katıldığı yardım kermesi gerçekleştirdi. Öğrencilerin yardım toplamak amacıyla tüm yeteneklerini ortaya koyarak yaptıkları satışlardan elde edilen gelir Kanser Hastalarına Yardım Derneği'ne bağışlandı.

DAÜ YDİHO Toplumsal Sorumluluk Projeleri Takım Lideri Öğretim Görevlisi Mehşen Ercanlar ve proje öğretmenleri Şerife Hocanın Aşıksoy, Damla Simsaroğlu, Selcan Sınal, Refika İlkan Özer, Pınar Hüdaoğlu, Şerife Nalbantoğlu, Eylem Akim ve Munise Keşanlı'nın de aktif katılımlarıyla gerçekleşen yardım kermesinde Kanser Hastalarına Yardım Derneği personeli Yıldız Yaman da hazır bulundu.

Büyük bir coşku ve katılımın olduğu söz konusu kermes sonunda proje öğretmenleri ve öğrencileri bir sosyal sorumluluk etkinliğini daha başarıyla tamamladıkları için mutlu olduklarını ifade ettiler.

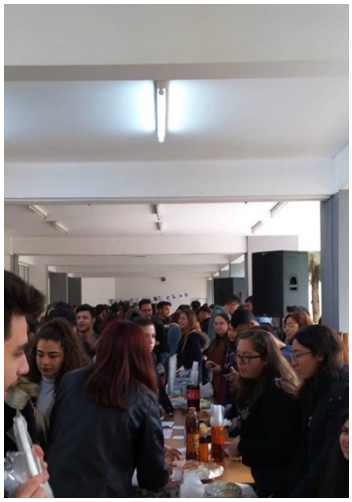

**26 Haziran 2019:**

Doğu Akdeniz Üniversitesi (DAÜ) tarafından çocuklar yararına düzenlenen geleneksel DAÜ kermesinden elde edilen gelir ile Lefkoşa Dr. Burhan Nalbantoğlu Hastanesi Çocuk Onkolojisi Bölümü'ne alınan PLUM Cihazları, 25 Haziran 2019 Salı günü, DAÜ Akademik İşler'den Sorumlu Rektör Yardımcısı Prof. Dr. Halit Tanju Besler ve Personel İşleri Müdürü Özlem Avcı tarafından Dr. Dilek Birgen'e teslim edildi.

DAÜ Personel İşleri Müdürlüğü tarafından yürütülen "DAÜ İle Umutlara Ortak Ol" projesi, her yıl bir etkinlik düzenleyerek eğitim, sağlık, dezavantajlı gruplar ve çocuklar için fayda sağlayacak. Proje ile üniversite ile toplumun iş birliği içerisinde sosyal dayanışma ve farkındalıkların artırılması hedefleniyor. Söz konusu proje DAÜ'nün değerlere verdiği önemin de büyük bir göstergesi olarak örnek olmaktadır.

**4 Haziran 2019:**

Doğu Akdeniz Üniversitesi Yabancı Diller ve İngilizce Hazırlık Okulu (DAÜ-YDİHO) 2018 – 2019 Akademik Yılı Bahar Dönemi Toplumsal Sorumluluk Projeleri kapsamında hem öğrencilerin hem de öğretim görevlilerinin katıldığı, 'Fest of Joy' etkinliği içerisinde yer alan, yardım kermesi gerçekleştirdi. Öğrencilerin yardım toplamak amacıyla tüm yeteneklerini ortaya koyarak yaptıkları satışlardan elde edilen gelir Kanser Hastalarına Yardım Derneği'ne bağışlandı.

DAÜ YDİHO Toplumsal Sorumluluk Projeleri Takım Lideri Öğretim Görevlisi Mehşen Ercanlar ve proje öğretmenleri Şerife Hocanın Aşıksoy, Dilem Köylüoğlu, Refika İlkan Özer, Şerife Nalbantoğlu ve Eylem Akim'in de aktif katılımlarıyla gerçekleşen yardım kermesinde, Kanser Hastalarına Yardım Derneği görevlisi Yıldız Yaman da hazır bulundu. Büyük bir coşku ve katılımın olduğu kermes etkinliği sonrasında proje öğretmenleri ve öğrencileri bir sosyal sorumluluk etkinliğini daha başarıyla tamamladıkları için çok mutlu olduklarını dile getirdiler.

---

## 4. NİTELİKLİ EĞİTİM

Doğu Akdeniz Üniversitesi'nin (DAÜ) eğitim programları, dünyanın en önemli akreditasyon kuruluşları tarafından akredite edilmiştir. Aynı zamanda DAÜ'nün sahip olduğu denklikler ve uluslararası üyelikler bulunmaktadır. Buna ilişkin bilgiler aşağıdaki gibidir:
**Akreditasyonlar:** ABET, ACA, AHPGS, AQAS, ASIIN, EDEXCEL, EPDAD, FIBAA, MİAK, NAAB, TEDQUAL, TPD,

**Denklikler:** YÖK, YÖDAK, UK NARIC

**Uluslararası Üyelikler:** AACSB, ACM, ADEE, AEC, AMS, ASEE, ASME, ATLAS, CITY&GUILDS, CMU, COHEHRE, ECFMG, EAAE, EAEEIE, ECPR, ECREA, EESTEC, ELFA,

ENHR, ESTIEM, EUA, EUPRERA, FUIW, IAU, IIE, ICOGRADA, IFI, IATEFL, LCCI, OECD-NEA, TOLES, WDMS

**5 Nisan 2020:**

Doğu Akdeniz Üniversitesi (DAÜ) ile Kuzey Kıbrıs Turkcell (KKTCELL), mevcut işbirliklerini bir adım ileriye taşıyarak, derslere internet üzerinden katılabilmekte sorun yaşayan öğrencilerin ve akademisyenlerin bu ihtiyacını gidermek için bir ücretsiz internet kampanyası başlattı. 6 Nisan 2020 Pazartesi günü başlayan söz konusu iş birliği ile öğrencilerin eğitimlerine destek olmak amacıyla, kendilerine ait portallarda yer alan "Mobil İnternet Talep Formu" oluşturuldu. Öğrenciler bu formu doldurarak internet talebinde bulunma imkanına kavuştu.

Bu kampanya ile, halihazırda KKTCELL abonesi olan üyelerin internet aboneliklerine ekstradan bir internet paketi eklendi. KKTCELL abonesi olmayan DAÜ'lü öğrenciler ve akademisyenler ise yine portallarından yeni bir KKTCELL kartı talebinde bulunabildi. DAÜ'lü öğrenciler ve akademisyenler, DAÜ tarafından kendilerine temin edilecek listede bulunan KKTCELL mağazalarına giderek KKTCELL kartı alabildi ve yine DAÜ tarafından kendilerine gönderilen kodu KKTCELL'e kısa mesaj atarak internetlerini aktif hale geçirebildi. Konuya ilişkin KKTCELL tarafından yapılan açıklamada, "KKTCELL olarak DAÜ iş birliği ile bu zor dönemde öğrencilerin özellikle online eğitimleri ile birlikte tüm iletişim ihtiyaçlarında kullanılmak üzere, hem öğrencilere hem de akademisyenlere ücretsiz destek sağlıyoruz" denildi.

---

**22 Kasım 2020:**

Doğu Akdeniz Üniversitesi Sürekli Eğitim Merkezi (DAÜ-SEM), Avrupa Birliği Projesi kapsamında Dikmen Belediyesi çalışanlarına hizmet içi eğitim vermeyi sürdürüyor. "Etkili İletişim Becerileri" ile başlayan seminerler; "Vatandaş İlişkileri", "Yazılı İletişim Becerileri", "İngilizce Eğitimleri" ve "Microsoft Office Uygulamaları" ile devam etti.

Konuya ilişkin açıklamalarda bulunan DAÜ-SEM Başkanı Doç. Dr. Metin Ersoy, Avrupa Birliği Projesi kapsamında Dikmen Belediyesi çalışanlarına verdikleri hizmet içi eğitimlerin başarıyla devam ettiğini belirterek, bu konuda katkı koyan herkese teşekkür etti. Hizmet sektöründe faaliyetlerini sürdüren belediyelerin, bu tür seminerlerle birlikte çalışanlarına DAÜ'nün öğretim üyelerinin deneyim ve tecrübelerini kazandırdığını vurgulayan DAÜ-SEM Başkanı Doç. Dr. Ersoy, "Yazılı İletişim Becerileri" ve "Microsoft Office Uygulamaları" kurslarının DAÜ Bilgisayar ve Teknoloji Yüksekokulu laboratuvarlarında düzenlendiğini belirtti. Doç. Dr. Ersoy, DAÜ-SEM'in yerel yönetimlerle iş birliği içerisinde eğitimlerini sürdüreceğini de vurguladı.

**20 Kasım 2020:**

Doğu Akdeniz Üniversitesi'nden (DAÜ) 12 akademisyen, 2019 ve 2020 yıllarında ABD Stanford Üniversitesi'nin koordinatörlüğünde ABD ve Hollandalı bilim insanlarından oluşan bir ekip tarafından yürütülen çalışma sonucunda oluşturulan "Dünyanın En Etkili Bilim İnsanları" listesinde dünyanın en fazla atıf alan 100 bin ile 160 bin bilim insanı arasında yer alma başarısını gösterdi. ABD Standford Üniversitesi'nin 2020 yılında yapmış olduğu kapsamlı araştırmaya göre, DAÜ'den 6 bilim insanı ise kendi branşları içerisinde ilk 2%'lik dilim içerisinde yer alarak büyük başarıya imza attılar.

Rapora göre, dünya genelinde en yüksek etki yaratan 160,000 bilim insanından oluşan listeye DAÜ'den Prof. Dr. Salih Katırcıoğlu, Prof. Dr. Osman M. Karatepe, Prof. Dr. Nazım I. Mahmudov, Prof. Dr. Hasan Kömürcügil, Prof. Dr. Osman Kükrer ve Prof. Dr. Benedek Nagy yalnızca listeye girme başarısını göstermekle kalmayıp, ayrıca, Prof. Dr. Salih Katırcıoğlu Ekonomi alanında, Prof. Dr. Osman M. Karatepe Pazarlama alanında, Nazım I. Mahmudov Matematik alanında, Prof. Dr. Hasan Kömürcügil ve Prof. Dr. Osman Kükrer Elektrik & Elektronik Mühendisliği alanında ve Prof. Dr. Benedek Nagy ise Bilişim Teknolojileri alanında ilk 2%'lik dilimlere de yerleşme başarısını gösterdi.

2019 yılında 22 anabilim dalı ile 176 alt bilim dalında hazırlanan çalışmada ise, yine 2020 listesinde yer alan akademisyenlerin yanı sıra; Prof. Dr. Hasan Demirel, Prof. Dr. Mehmet Balcılar, Prof. Dr. İzzet Sakallı, Prof. Dr. Müberra Koşar, Doç. Dr. Ali Övgün, Dr. Akeem Oladipo da yer aldı. Böylece DAÜ'den toplamda 12 akademisyen, 6'sı %2'lik dilimde olmak üzere dünyanın en etkin 160 bin bilim insanı arasında gösterildi.

"Dünyanın En Etkili Bilim İnsanları" 2020 listesine https://journals.plos.org/plosbiology/article?id=10.1371/journal.pbio.3000918 adresinden ulaşılabiliyor.

---

**19 Kasım 2020:**

Doğu Akdeniz Üniversitesi (DAÜ) İşletme ve Ekonomi Fakültesi, Ekonomi Bölüm Başkanı Prof. Dr. Mehmet Balcılar, dünyanın ekonomi alanındaki en önemli yayın ve araştırmacı veri tabanı olarak gösterilen "Research Papers in Economics – Ekonomi Alanında Araştırma Makaleleri (RePEc)" tarafından gerçekleştirilen en etkili araştırmacılar sıralamasında, son 10 yıllık yayınlara göre %0,27'lik dilime girerek dünyada 163. sırada yer alma başarısını gösterdi.

24 Eylül 2020 tarihi itibarıyla 60 bini aşkın kayıtlı üyesi bulunan RePEc'in IDEAS sitesinde kayıtlı bölüm ve araştırmacıların sıralamasının yapıldığı söz konusu liste, ekonomi alanındaki en önemli sıralama olarak biliniyor. Prof. Dr. Balcılar, tüm yıllar dikkate alındığında ise 1,504. sırada yer alarak en üst %2,5'luk dilim içerisinde yer aldı. Söz konusu RePEc sıralamalarına https://ideas.repec.org/top/top.person.all10.html adresinden ulaşılabiliyor.

**18 Kasım 2020:**

Doğu Akdeniz Üniversitesi (DAÜ), 7. Yıllık U.S. News & World Report Dünyanın En İyi Üniversiteleri Sıralaması 2021'de 1,148'inci sırada yer aldı. 80'in üzerinde ülkeden üniversitelerin değerlendirildiği listede, 13 farklı gösterge ile üniversitelerin akademik araştırma performansları, küresel ve yerel saygınlığı ölçülüyor. 30 yılı aşkın süredir dünyanın en iyi üniversitelerinin sıralamasını yapan U.S. News & World Report tarafından açıklanan listeye göre, DAÜ Asya Kıtası'nın en iyi 310. üniversitesi olurken, Türkiye sıralamasında Dokuz Eylül Üniversitesi ile 22. sırayı paylaştı. Listede Türkiye'den toplamda 46 üniversite yer aldı.

---

**29 Ekim 2020:**

Dünyada yaygın referans gösterilen üniversite sıralamalarının yayıncısı olan ve İngiltere'de yayınlanan Times Higher Education (THE), 28 Ekim 2020 Çarşamba günü, dünyanın en iyi üniversiteleri sıralamasını alan bazında açıkladı. Doğu Akdeniz Üniversitesi (DAÜ) söz konusu sıralamaya girmeyi başararak, İşletme ve Ekonomi alanında 401-500, Mühendislik ve Fen Bilimleri alanlarında ise 601-800 bandında yer aldı. DAÜ söz konusu sıralamalara Kuzey Kıbrıs Türk Cumhuriyeti'nden (KKTC) girme başarısını gösteren tek üniversite oldu.

---

**23 Ekim 2020:**

Doğu Akdeniz Üniversitesi (DAÜ) Turizm Fakültesi, Gastronomi ve Mutfak Sanatları Programı'nda okuyan 77 öğrenci, ilk kez uluslararası alanda geçerli olan "City and Guilds" programından mezun olarak diploma almaya hak kazandı. Konu ile ilgili açıklamalarda bulunan DAÜ Turizm Fakültesi Dekanı Prof. Dr. Hasan Kılıç, DAÜ Turizm Fakültesi Gastronomi ve Mutfak Sanatları Programı öğrencilerini 2017 yılından itibaren genel eğitim müfredatlarına ek olarak, paralel bir şekilde herhangi bir ek ücret ödemeden uluslararası geçerliliği olan sertifikasyon programı "City and Guilds" müfredatına göre de eğittiklerini belirtti. Prof. Dr. Kılıç, iki yıl süren eğitim sürecini tamamlayan 77 öğrencinin "Level 2" seviyesinde bu diplomayı almaya hak kazandığını ifade etti. Prof. Dr. Kılıç, bu uygulamanın sadece DAÜ'de eğitim gören öğrencilere yönelik olduğunun da altını çizdi.

---

**30 Ağustos 2020:**

Doğu Akdeniz Üniversitesi (DAÜ) ile Warwick Üniversitesi arasında yapılan iş birliği doğrultusunda Warwick Üretim Grubu'nun (WMG) Mühendislik İşletme Yönetimi ile Tedarik Zinciri ve Lojistik Yönetimi Yüksek Lisans (MSc) programları 2011 yılından itibaren DAÜ

kampüsünde yürütülüyor. The Guardian 2020 üniversiteler sıralamasına göre Warwick Üniversitesi İngiltere'de 9. sırada yer alıyor. Bu programlar adaylara dünyanın en iyi üniversitelerinden birinde Yüksek Lisans derecesi elde etme imkanı sunuyor.

Bu prestijli Yüksek Lisans (MSc) dereceleri DAÜ kampüsünde bir akademik yılda tamamlanabilmektedir. Öğrencilere Yüksek Lisans eğitimleri boyunca almaları gereken 9 modülden 2 modülü İngiltere'de Warwick Üniversitesi'nde veya diğer Warwick Üniversitesi merkezlerinde alabilme seçeneği de sunulmaktadır (vize ve yer uygunluğuna tabidir). Sunulan Yüksek Lisans dereceleri ve diploma tamamıyla Warwick Üniversitesi diploması olup, üniversitenin İngiltere kampüsünde eğitim alan öğrencilere verilen diploma ile aynıdır.

Programa katılan öğrenciler Mühendislik, İşletme, Turizm, Mimarlık ve Bilgi Teknolojileri gibi birçok farklı alanlardan gelmektedir. Öğrenciler dünyanın en iyi 100 üniversitesinden birinde Yüksek Lisans diploması almanın yanı sıra, iş yaşamında üst düzey yöneticilerden beklenilen pratik bilgi ve becerileri edinme motivasyonu ile eğitimlerine devam etmektedirler.

**3 Haziran 2020:**

Doğu Akdeniz Üniversitesi (DAÜ), yaşanan pandemi sürecini de göz önüne alarak, bu yıl Öğrenci Seçme, Yerleştirme ve Burs Sistemi çerçevesinde, çevrimiçi (online) başvuru ile lise not ortalamalarına göre öğrenci aldı. Bu bağlamda, öğrencilere geniş burs imkanları da sağlandı. Üniversitenin, Tıp ve Diş Hekimliği programları hariç, her programa; ilk sırada yerleştirilen aday, Lise Başarı Puanı (LBP) 8.50 ve üzerinde ise, %100, 2. ve 3. sırada yerleştirilen adaylar, Lise Başarı Puanları (LBP) 7.00 ve üzerinde ise, %75, 4. ve 5. sırada yerleştirilen adaylar, Lise Başarı Puanları (LBP) 7.00 ve üzerinde ise, %50 burs hakkı kazandı. Ayrıca, herhangi bir programa (Tıp ve Diş Hekimliği programları hariç) kayıt yaptırmaya hak kazanan, lise veya dengi okul birincileri de, mezuniyet derecesi pekiyi olması halinde, %100 burs kazandı.

Buna ek olarak, DAÜ Öğrenci Seçme ve Yerleştirme Sistemi üzerinden başvuran öğrencilere lise eğitimlerindeki başarıları dikkate alınarak burs imkanları da sunuldu. Tıp ve Diş Hekimliği programları hariç, ilgili programa ilk sırada yerleştirilen aday, Lise Başarı Puanı (LBP) 8.50 ve üzerinde ise %100 burs kazandı. 2. ve 3. sırada yerleştirilen adaylardan LBP'si 7.00 ve üzerinde olanlar %75, 4. ve 5. sırada yerleştirilen adaylardan LBP'si 7.00 ve üzerinde olanlar ise %50 burs hakkı kazandı. GCE A/AS Level ve IGCSE – GCSE 0 Level sınav sonuçları ile kabul için başvuran adaylardan, Tıp ve Diş Hekimliği programları hariç diğer programlara yerleşen ve gerekli koşulları sağlayan bir adaya %100, iki adaya %75 ve iki adaya da %50 olmak üzere, puan sıralarına göre, en fazla 5 adaya burs verildi.

DAÜ'de lisans veya önlisans programlarına (Tıp ve Diş Hekimliği programları hariç) kayıt yaptırmaya hak kazanan DAÜ mezunlarının çocuklarına da %25 öğrenim ücreti indirimi uygulandı. İlgili öğrencinin hem annesi, hem de babasının DAÜ mezunu olması halinde %50 indirim uygulandı. Aynı zamanda, DAÜ lisans veya önlisans programlarında eğitim alan kardeşlerden, kıstasa uygun ilk iki kardeşin her biri için %25, üçüncü ve daha sonraki kardeşler için %75 öğrenim ücreti indirimi uygulandı. Üç kardeşe uygulanan indirimler, iki kardeş ve bir ebeveynin lisans veya önlisans programlarında olması durumunda da uygulandı. DAÜ personel çocuklarına da, üniversitede en az 15 yıl çalışmış ve emekli olmuş personel dahil olmak üzere, Tıp ve Diş Hekimliği programları hariç, diğer programlarına kayıt yapmaları halinde %50 öğrenim ücreti indirimi uygulandı. İlginin oldukça yoğun olduğu sisteme 1,500'e yakın öğrenci başvurdu. Öğrenciler, www.emu.edu.tr adresinde yer alan DAÜ Öğrenci Seçme ve Yerleştirme Sistemi'ne başvurularını 10 Haziran 2020 tarihine kadar ücretsiz olarak yaptı.

DAÜ'nün uluslararası ortak lisans programları için ayrı bir yazılı sınav yapıldı. DAÜ ile Marmara Üniversitesi Tıp Fakültesi ortak programı ve DAÜ ile Sağlık Bilimleri Üniversitesi ortak Diş Hekimliği programı için yazılı sınav 18 Haziran 2020 Perşembe günü, saat 10:30-13:00 saatlerinde tek oturum halinde DAÜ kampüsü ve İstanbul'da Maltepe Üniversitesi'nde yapıldı.

# 5. TOPLUMSAL CİNSİYET EŞİTLİĞİ

**24 Kasım 2020:**

Doğu Akdeniz Üniversitesi Kadın Araştırmaları ve Eğitimi Merkezi (DAÜ-KAEM) Yönetim Kurulu Başkanı Doç. Dr. Süheyla Üçışık Erbilen 25 Kasım Kadına Yönelik Şiddetle Uluslararası Mücadele Günü nedeniyle mesaj yayımladı. Doç. Dr. Erbilen mesajında şu ifadelere yer verdi:

"25 Kasım Kadına Yönelik Şiddetle Uluslararası Mücadele Günü kadınların cinsiyet ayrımcılığına ve bunun bir görünümü olan toplumsal cinsiyete dayalı şiddete baş kaldırısının önemli simgelerinden biridir.

Hayatın her alanında görülen, toplumsal sınıf, kültür, ulus, ırk ayırt etmeksizin evrensel bir nitelik taşıyan ve gittikçe de hızla artıp yaygınlaşan kadına yönelik şiddet, her şeyden önce bir insan hakları ihlali ve halk sağlığı problemidir. Kadınlar ve kız çocukları ev içi şiddet, cinsel taciz ve istismar, tecavüz, zorla evlendirme, 'namus' bahanesiyle işlenen cinayetler gibi şiddetin türlü çeşidine maruz kalmaktadır.

Özellikle, KKTC'nin de kabul etmiş olduğu, Birleşmiş Milletler Kadınlara Karşı Her Türlü Ayrımcılığın Ortadan Kaldırılması Uluslararası Sözleşmesi (CEDAW) ve Kadınlara Yönelik Şiddet ve Ev içi Şiddetin Önlenmesi ve Bunlarla Mücadeleye Dair Avrupa Konseyi Sözleşmesi (İstanbul Sözleşmesi) gibi uluslararası insan hakları metinleri, kadına yönelik şiddetle etkin mücadeleye ilişkin olarak devletlere birçok pozitif yükümlülükler getirmektedir.

Bu bağlamda kadına yönelik şiddetle etkin bir mücadele için öncelikle hukuksal düzlemde gerekli tüm önlemlerin ivedilikle alınması ve hayata geçirilmesi gereklidir. Bu noktada şiddete uğrayanı koruyucu ve ikincil mağduriyetleri önleyici, şiddet uygulayanı ise etkin biçimde kovuşturmayı sağlayacak mekanizmalar hayati bir öneme sahiptir. Ayrıca kadına yönelik şiddetin önlenmesi için toplumun her kesimiyle iş birliği halinde farkındalık yaratacak sosyal politikaların üretilmesi ve bunlar için mali kaynak ayrılması da elzemdir. Kadına yönelik şiddetle mücadeledeki en önemli konunun ataerkil engelleri kaldırıp hayatın her alanında (ailede, çalışma hayatında, eğitimde, siyasi katılımda) toplumsal cinsiyet eşitliğini sağlamak olduğu unutulmamalıdır.

Söz konusu mücadelede DAÜ-KAEM üzerine düşen sorumluluğun bilincinde olarak çalışmalarını sürdürmektedir. 25 Kasım Kadına Yönelik Şiddetle Uluslararası Mücadele Günü vesilesiyle, kadınların insan hakları temelinde şiddetten uzak bir biçimde sosyal, ekonomik ve siyasal hayatta hak ettikleri yere geldikleri eşit bir dünya özlemini bir kez daha dile getirmekteyiz."

**25 Şubat 2020:**

Doğu Akdeniz Üniversitesi Kadın Araştırmaları ve Eğitimi Merkezi (DAÜ-KAEM), gelen talepler ve ihtiyaç doğrultusunda "Toplumsal Cinsiyet Eşitliği Sertifika Programı (TOCES)"i, DAÜ Sürekli Eğitim Merkezi (DAÜ-SEM) iş birliği ile açtı. TOCES, toplumda farkındalık yaratma ve zihniyet dönüşümü açısından fayda sağlayacak nitelik ve içeriğe sahip, şimdiye kadar benzeri uygulanmamış kapsamlı bir eğitim programı olacak. DAÜ-KAEM, TOCES'in ilk modülü ile eğitimlerine 14 Mart 2020 tarihinde başladı.

Söz konusu sertifika programına ilişkin DAÜ-KAEM'den yapılan açıklamada, "Her iki merkezin de amacı Toplumsal Cinsiyet Eğitimi (TCE) üzerine toplumu cinsiyet kalıp yargıları üzerine düşündürmek, bireyin kendisini geliştirmesine olanak sağlamak ve iş veya üretimi de biçimlendirerek toplumsal cinsiyet konusunu göz önünde tutmaya yönelik bir çalışma programı oluşturmaktır. Bu amaçla 15 modülden oluşan sertifika programının her bir modülü 6 saat olup, ilgili bireylerin katılımının sağlanabilmesi için eğitim hafta sonları düzenlenecektir" denildi.

Açıklama, şöyle devam etti: "DAÜ-KAEM 1998 yılından bu yana, çeşitli kamu kurum/kuruluşları ve sivil toplum örgütleriyle birlikte ortak çalışmalar yapmaktadır. DAÜ-SEM, 2004 yılında kurulmuş ve adanın ilk Sürekli Eğitim Merkezi'dir. Uluslararası üyelikleri bulunan merkez, 15 yıldır eğitimlerine seminer, kurs ve eğitim programı gibi farklı alanlarda güncellenerek devam etmektedir."

---

**6 Mart 2020:**

Doğu Akdeniz Üniversitesi Kadın Araştırmaları ve Eğitimi Merkezi (DAÜ- KAEM) 8 Mart Dünya Emekçi Kadınlar Günü nedeniyle mesaj yayınladı. Söz konusu mesajda şu ifadelere yer verildi:

“8 Mart Dünya Emekçi Kadınlar Günü, kadınların cinsiyet ayrımcılığına karşı başkaldırısının en önemli simgelerindendir. 163 yıl önce, eşit işe karşı eşit ücret sloganıyla kötü çalışma koşullarına karşı ölümü göze alarak mücadele başlatan kadınlar, günümüzde de insan hakları temelinde eşitlik ve özgürlük mücadelesini kararlılıkla sürdürmektedir.

Hayatın her alanındaki cinsiyet temelli ayrımcılığın ve bunun bir görünümü olan toplumsal cinsiyete dayalı şiddetin önlenmesi, ancak toplumsal cinsiyet eşitliğine dair uluslarüstü standartların gereklerinin yerine getirilmesiyle mümkündür. Bunun yolu ise, bu amaca yönelik yasal düzenlemelerin ve bunları etkin şekilde uygulayacak mekanizmalar ile çoklu politikaların hayata geçirilmesidir.

Söz konusu eşitlik mücadelesinde Doğu Akdeniz Üniversitesi Kadın Araştırmaları ve Eğitimi Merkezi (DAÜ-KAEM) de üzerine düşen toplumsal sorumluluğun bilincinde olarak çalışmalarını sürdürmektedir.

Bu vesileyle insan hakları temelinde kadınların siyasal, sosyal ve ekonomik yaşamda hak ettikleri

---

**9 Nisan 2018:**

Doğu Akdeniz Üniversitesi (DAÜ) Kadın Araştırmaları ve Eğitimi Merkezi (KAEM) tarafından sertifikalı bir "Toplumsal Cinsiyet Eşitliği Farkındalık Çalıştayı" gerçekleştirdi. İki gün süren söz konusu çalıştaya, DAÜ-KAEM, UNESCO Türkiye Milli Komisyonu ile Toplumsal Cinsiyet ve Kadın Çalışmaları Derneği Yönetim Kurulu üyelerinin yanı sıra çok sayıda DAÜ'lü öğrenci katıldı. Geniş bir içeriğe sahip olan çalıştayda, "Üniversitelerdeki Toplumsal Cinsiyet Eşitsizliğine Dayalı Kalıp Yargılar ve Ayrımcılık", "Toplumsal Cinsiyet ve Tıp", "Toplumsal Cinsiyet ve Hukuk", "Uluslararası Norm ve Uygulamalar", "Karşılaşılan Dirençler ve Oluşturulan Politika ve Strateji Belgeleri" ve "Toplumsal Cinsiyet Eşitliği Açısından KKTC'deki Durum ve Uygulamalar" konuları ele alındı.

DAÜ Eğitim Fakültesi, Temel Eğitim Bölümü Öğretim Üyesi ve DAÜ – KAEM Başkanı Doç. Dr. Süheyla Üçışık Erbilen, çalıştaya katkı koyan misafir akademisyenlere, katılımcılara ve DAÜ-KAEM Asistanları Arş. Gör. Bilcan Bladanlı ve Ayşegül Bedir'e teşekkürlerini ileterek, kadınların üniversiteye giriş hakkı elde etmelerinin üzerinden 100 yıldan fazla bir zaman geçtiğini ancak, her

geçen gün akademide toplumsal cinsiyet eşitliğinin ne derecede var olduğunu daha fazla sorgular duruma gelindiğini söyledi.

Üniversitelerde kaliteyi belirleyen kriterlerden biri olan toplumsal cinsiyet eşitliğinin gerçekleşmesi ve kurumsallaşmasını DAÜ - KAEM olarak oldukça önemsediklerini belirten Doç. Dr. Erbilen, UNESCO Türkiye Milli Komisyonu iş birliğiyle, alanında uzman sekiz UNESCO Toplumsal Cinsiyet Eşitliği İhtisas Komitesi üyesi ve DAÜ-KAEM Yönetim Kurulu üyelerinin de katılımıyla yürütülen çalıştayın oldukça faydalı ve başarılı geçtiği için çok mutlu olduklarını, katılımcılara sertifikalarını takdim ettiklerini ve bu gibi faydalı etkinlikler düzenlemeye DAÜ-KAEM olarak devam edeceklerini belirtti.

---

**19 Kasım 2019:**

Doğu Akdeniz Üniversitesi (DAÜ) Sosyal ve Kültürel Aktiviteler Müdürlüğü'ne bağlı Psikoloji Öğrencileri Kulübü tarafından düzenlenen "The Gender System and Violence against Girls & Women" başlıklı konferans, geçtiğimiz günlerde Hukuk Fakültesi LA2 Amfisi'nde gerçekleştirildi.

Söz konusu konferansı, DAÜ Fen ve Edebiyat Fakültesi, Psikoloji Bölümü Öğretim Üyesi Doç. Dr. Şenel Hüsnü Raman verdi. Çoğu toplumun ataerkil yani erkek egemen bir yapıya sahip olduğunu aktaran Doç. Dr. Raman, UNIFEM'in verilerine göre dünyadaki kadın nüfusunun %60'ının yaşamı boyunca şiddete maruz kalacağını ve bu şiddet şekillerinin fiziksel, cinsel, psikolojik şiddet, kadın cinayeti, kadın ticareti veya zorla erken yaşta evlendirilmek olduğunu kaydetti. Konferansta toplumsal cinsiyet normlarından kaynaklı olarak toplumların söz konusu şiddet olaylarını nasıl normalleştirdiği ve görmezden geldiği masaya yatırıldı.

---

## 6. ERİŞİLEBİLİR VE TEMİZ ENERJİ

**10 Mayıs 2018:**

Doğu Akdeniz Üniversitesi (DAÜ) Enerji Araştırma Merkezi (ENAR) ve Miami Üniversitesi Temiz Enerji Araştırma Enstitüsü iş birliğinde düzenlenen "16. Uluslararası Temiz Enerji Konferansı", 9 Mayıs 2018 Çarşamba günü, saat 09:00'da, Salamis Bay Conti Resort Hotel'de düzenlenen açılış töreni ile başladı.

Konferans açılışında konuşan DAÜ Mühendislik Fakültesi Öğretim Üyesi ve DAÜ Enerji Araştırma Merkezi Başkanı Prof. Dr. Uğur Atikol dünyadaki nufüsun arttığını ve buna bağlı oarak enerji talebinin de arttığını belirtti. Yaşamın sürdürülebilirliğini tehdit eden iklim değişikliğiyle ilgili sorunların giderek daha fazla karşımıza çıktığını belirten Prof. Dr. Atikol, bunun esas olarak fosil yakıtların verimsiz kullanımı nedeniyle atmosferdeki sera gazlarının birikmesinden kaynaklandığını bildirdi. Dünya'daki hava sıcaklığının her geçen gün arttığını belirten Prof. Dr. Atikol, küresel ısınmayı azaltmak için birçok teknolojinin kullanılabileceğini, ancak bunların kullanılabilmesi için devrim niteliğinde yapısal değişikliklere ihtiyaç olduğunu vurguladı. Söz konusu konferans ile sürdürülebilir kalkınmaya en uygun enerji seçeneklerini bulabileceklerine inandığını belirten Prof. Dr. Atikol, konferansın gerçekleşmesinde emeği geçenlere teşekkürlerini iletti.

Fredonia New York Devlet Üniversitesi Bilgisayar ve Enformatik Bilimleri Bölüm Başkanı Prof. Dr. Ziya Arnavut da DAÜ'de bulunmaktan son derece mutlu olduğunu belirterek, Kıbrıs'ın 365 gün güneş alan bir iklime sahip olmasına rağmen elektriğin oldukça pahalı olduğunu vurguladı. Prof. Dr. Arnavut, solar enerji sisteminin kullanılabilir olmasının son derece önemli olduğuna dikkat çekerek konferansın Kıbrıs için yeni ve temiz bir enerji kaynağı bulunmasında önemli olacağına inandığını aktardı.

Açılışta konuşan Miami Üniversitesi Temiz Enerji Araştırma Enstitüsü Başkanı Prof. Dr. Hongtan Liu, konferansın gerçekleşmesinde emeği geçen herkese teşekkürlerini ileterek, Miami Üniversitesi Temiz Enerji Araştırma Enstitüsü Kurucu Başkanı ve "Uluslararası Temiz Enerji Konferansı" Onursal Başkanı Prof. Dr. Nejat Veziroğlu'nun mesajını katılımcılar ile paylaştı. Enstitüsü hakkında bilgiler de veren Prof. Dr. Liu, konferansın verimli geçmesini temenni etti.

Kıbrıs Türk Elektrik Kurumu Yönetim Kurulu Başkanı Ahmet Hüdaoğlu gerçekleştirdiği konuşmasında dünyadaki 8 milyar nüfusun talep ettiği enerjinin en sonunda nükleer enerji ile karşılanabilir bir noktaya geldiğini bildirdi. Nükleer enerji ile buna karşılık yenilenebilir enerjiye

olan talebin ortaya çıktığını belirten Hüdaoğlu, 8 milyon nüfusu beslemek için doğru enerjiyi bulmanın önemli olduğuna değindi. Bu ikilem içerisinde devam ederken Kıbrıs'a bakıldığında mesleki tarafının elektiriğin her koşulda halka verilmesi gerektiğini söylüyorken, diğer yarısının ise doğayı kirletmeyen enerjiyi de kullanmamız gerektiğini söylediğini vurguladı. Gereksiz kullanılan enerjiyi ekonomi yapmanın önemli olduğunu vurgulayan Hüdaoğlu, üretilmesi gereken enerjiyi mümkün olduğu kadar yenilenebilir şekilde, mümkün olmayanı da doğayı kirletmeyecek şekilde yapmamız gerektiği vurguladı. Konferans sonunda ortaya çıkacak sonuçların ileriye bakabilmemiz açısından önemli olduğuna değinen Hüdaoğlu, konferansın başarılı geçmesini temenni etti.

DAÜ Rektörü Prof. Dr. Necdet Osam katılımlarından dolayı herkese teşekkürlerini ileterek, söz konusu konferansın Kıbrıs'ta daha iyi bir enerji kullanımına öncülük yapacağına inandığını vurguladı. Kıbrıs'ta solar enerjinin kullanılabilir olduğunu düşündüğünü belirten Prof. Dr. Necdet Osam, konferansın yararlı sonuçlar çıkaracağına inandığını bildirdi.

Açılışta konuşan Kuzey Kıbrıs Türk Cumhuriyeti (KKTC) Ekonomi ve Enerji Bakanı Özdil Nami, DAÜ'de böylesine önemli bir uluslararası konferansta olmaktan dolayı duyduğu mutluluğu dile getirerek böyle bir konferansın KKTC'de gerçekleşmesini önemli bir başarı olarak nitelendirdi. Bakan olarak görevinin sadece ekonomik gelişme sağlamak olmadığını, aynı zamanda vatandaşlara daha iyi yaşam koşulları sağlamak olduğunu vurgulayan Bakan Nami, Kıbrıs'ın solar enerji kullanmak için çok uygun bir ülke olduğunu vurguladı. Solar enerjinin az kullanılma sebebinin üretilen solar enerjiyi depolamak için gerekli teknoloji eksikliği olduğunu söyleyen Bakan Nami, devlet olarak hedeflerinin şebekeleri daha büyük bir şebekeye bağlamak olduğunu vurguladı.

KKTC'de gündüzleri solar enerji, akşamları ise Türkiye'de üretilen enerjinin kullanılabileceğini dile getiren Bakan Nami, yeni sistem ile daha fazla enerji üretileceğini, ülkenin kendi enerji üretim

sisteminin yenileneceğini, var olan dağıtım sistemlerinin daha etkili ve güvenilir olmaları için modernleşeceğini ve daha temiz bir çevre ile daha rekabetçi bir ekonomi olacağını vurguladı. Bakan Nami konuşmasının sonunda konferansın başarılı ve verimli geçmesini de temenni etti.

Açılış konuşmalarının ardından Münih Teknik Üniversitesi'nden davetli konuşmacı Dr. Petra Belle "Fuel Cells – From Fundementals to Systems – Yakıt Hücresi Araştırmalarında Elektron Mikroskobu Kullanımı" konulu sunum gerçekleştirdi. Dünya'nın çeşitli ülkelerinden katılan araştırmacıların; yakıt hücreleri, hidrojen enerjisi, güneş enerjisi, rüzgar enerjisi, yenilenebilir enerji, enerji yönetimi, enerji politikaları ve mimarlık konularında yaptıkları çalışmaları sundu.

---

## 7. İNSANA YAKIŞIR İŞ VE EKONOMİK BÜYÜME

**28 Ekim 2020:**

Doğu Akdeniz Üniversitesi (DAÜ) Yönetimi, 2020-2021 Akademik Yılı Güz Dönemi'ni değerlendirmek ve sivil toplum-üniversite iş birliği konularını görüşmek maksadıyla, DAÜ Deniz Tesisleri'nde (Beach Club) düzenlenen kokteylde Sivil Toplum Örgütlerinin temsilcileri ile bir araya geldi.

---

**23 Ekim 2020:**

Doğu Akdeniz Üniversitesi (DAÜ), Türk Standardları Enstitüsü (TSE) tarafından 19-22 Ekim 2020 tarihlerinde gerçekleştirilen ISO 9001-2015 Kalite Yönetim Sistemi ve ISO 10002-2018 Öğrenci Memnuniyeti Yönetim Sistemi konularında girmiş olduğu denetimi başarıyla tamamladı.

Söz konusu denetlemenin kapanış toplantısı, 22 Ekim 2020 Perşembe günü, saat 14:00'te, çevrim içi olarak gerçekleştirildi. Toplantıya DAÜ Rektörü Prof. Dr. Aykut Hocanın, İdari ve Teknik İşlerden Sorumlu Rektör Yardımcısı Doç. Dr. Serhan Şensoy, TSE KKTC Müdürü Kemal Kızıltan, DAÜ Toplam Kalite Yönetim Merkezi Müdürü Hasan Kavaz ve Danışman Latif Sakar'ın yanı sıra, DAÜ Kalite Birim Temsilcileri de katıldı.

---

**11 Mayıs 2020:**

Doğu Akdeniz Üniversitesi (DAÜ) İşletme ve Ekonomi Fakültesi, Bankacılık ve Finans Bölüm Başkanı Prof. Dr. Nesrin Özataç, "Koronavirüs Krizi ve Davranışsal Ekonomi – 1" başlıklı bir yazı yayımladı. Prof. Dr. Özataç, "Ne kadar rasyoneliz?" diye sorarak başladığı yazısında, şu ifadelere yer verdi:

"Kaçınılmaz gerçek korona virüsünün (Covid-19) hayatımıza ani girişi sağlığımızı tehdit altına alırken beraberinde getirdiği ekonomik, sosyal, ruhsal ve daha nice etkileri bireylerin, toplumların ve ülkelerin başlıca gündemi olmuştur.

Hangi alana yönelirsek korona ve post–korona araştırmaları ile karşılaşmaktayız. Bu araştırmalarda Covid-19'un ilk günden itibaren ülke ekonomilerine olumsuz etkisi, gelirimizdeki daralma ve küresel ekonomik küçülme tahminleri rakamsal olarak da ifade edilmektedir. Örneğin Uluslararası para fonu (IMF) son yayınladığı raporunda dünya ekonomisinin yaklaşık 5% küçüleceğini vurgulamıştır. Kriz dönemlerinde, belirsizliklerin yüksek düzeyde olması, arz ve talep dengelerinin ekonomik teorilerle bağdaştırılması oldukça zordur. Bu nedenle Neo-liberalizm'in sonu başlıklı birçok yazı karşımıza çıkmaktadır. Bu yazılarda Covid-19 krizi 2. Dünya savaşı sonrası küresel boyutta yaşanan en büyük kriz olarak kabul edilmektedir. Bu bağlamda, kriz dönemlerinde, finansal davranışların insan psikolojisini de göz önünde bulundurarak planlama yapılmasının önemini vurgulayan Davranışsal Ekonomi ve Finans yaklaşımları oldukça önem kazanmaktadır.

Davranışsal ekonomi insanların ekonomik kararlar alırken her zaman 'rasyonel' davranmadığını, pek çok sosyal, kültürel ve psikolojik etki altında karar verdiğini ve iktisadi politikaların da bu faktörler dikkate alınarak tasarlanması gerektiğini savunur. Söz konusu politikalar şirket veya birey hatta devlet veya devletlerarası politikalarda da olabilmektedir. Diğer bilim dallarında olduğu gibi ekonomistler de ekonomik modeller geliştirerek sorunları çözmeye ve irdelemeye çalışırlar. İnsanoğlu (homo economicus) davranışı konusunda standart model insanların 'rasyonel' olduğunu kabul eder. Rasyonel insan, her şeyi doğru yapan, kendini düşünen demek değil, 'rasyonel' insan, tercihlerine göre eldeki bilgiyi doğru kullanabilen varlıktır. Dahası bu tercihler, başka insanların mutluluğu, adil bir gelir dağılımı isteği ve doğanın korunması gibi hususlar içermektedir. Bu noktada, ekonomistlerin amacı uygun yapıyı eldeki bilgiler ve tercihler doğrultusunda disipline etmektir. Ancak hem iktisat hem de psikoloji yazınları, insanların rasyonel davranmadıkları, rasyonaliteden sapmaların sistematik ve tahmin edilebilir olduğu örnekleri ile doludur.

İnsanoğlunun belirsizlikler karşısında rasyonel davranamayacağı çeşitli çalışmalarla da ispatlanmıştır. Örneğin Keynes, özellikle bilgi eksikliği olduğu durumlarda insanoğlunun dürtüsel olarak düşünmeden harekete geçtiğini vurgulamaktadır. 1955 yılında Herber Simon (davranışsal ekonominin öncülerinden sayılan), bireylerin tam bilgi ve kısıtlı bilişsel yeteneklere sahip olan varlıklar olması neticesinde karmaşık problemlerle karşılaştıklarında hatalı adımlar atmalarının olasılığının arttığını ve 'rasyonel birey' kavramı yerine 'sınırlı rasyonel birey' kavramını öne sürer. 'Sınırlı rasyonellik' kavramı 2017 yılında iktisat Nobel ödülünü alan Richard Thaler tarafından da kullanılmıştır. Richard Thaler, insanların rasyonel olduklarını varsaymayıp nasıl davrandıklarını inceleyerek ve bu davranışsal veriler ışığında iktisat politikası geliştirerek davranışsal iktisat kavramını tescilletmiştir. Nudge adlı kitabında Thaler, bu araştırmalarını "dürtmek" adını verdiği, küçük davranış çerçevesi değişiklikleriyle insanların daha iyi kararlar yani refahı artıracak kararlar vermelerini sağlayacak çalışmalara dönüştürmüştür. Thaler, Knetsch ve Kahneman ile düşünmüş olduğu diktatör oyunu oldukça ilginçtir.

Kısaca bu oyundan bahsetmek isterim. Bu oyunda, birbirini tanımayan ve bir daha görmeyecek olan iki oyuncudan birine (diktatör) bir miktar para vererek bu parayı kendisi ve diğer oyuncu arasında bölüştürmesi istenmektedir. İkinci oyuncunun ise hiçbir söz hakkı yoktur. Beklenti, sadece kendini düşünen bir karar alıcının paranın hepsini alıp gitmesi yönünedir. Şaşırtıcı sonuç ise insanların büyük bir bölümünün paranın bir kısmını diğer oyuncuya vermesi, hatta birçok sayıda "diktatör" 'ün dahi parayı eşit paylaştırıyor olmasıdır. Karşımıza çıkan sonuç, insanların davranışsal olarak bölüşüm ve adalet sorunu olduğu kendi menfaatlerine aykırı olsa da adil neticeler beklentisi içerisinde olduklarıdır.

Genel olarak, bu davranışı Korona Krizi ile gelen dönemde, yöneticiler tarafından Kuzey Kıbrıs Türk Cumhuriyeti (KKTC) kamu çalışanlarının maaş kesintilerinin oransal olarak çok gelirli ve az gelirliler arasında yapılmasının yanında, emekçiler arasında da bu anlamda herhangi bir aykırı tepki yaşanmaması adalet algısının insanlar için önemini göstermektedir. Thaler'in birçok çalışması, korona kriz dönemi etkilerinde de doğrulanmakta, insanların arz yönlü şoklar nedeniyle ortaya çıkan fiyat değişimlerini (petrol fiyatları ve döviz dalgalanmalarının etkileri) makul gördüklerini ancak talep yönlü şoklar nedeniyle artan fiyatları (kolonya ve maske fiyatlarındaki artış vs.) adil bulmayıp bunlara tepki gösterdiklerini ortaya koyuyor.

Covid-19 krizi sonucu ekonominin yeniden yapılandırılması kaçınılmazdır. Ekonominin özellikle üretim ve istihdam kaybının büyük oranda yaşandığı sektörler ayrıştırılarak ekonomik ve sosyal kayıpların azaltılması için 'rasyonel' olarak yeniden yapılandırılması gerekmektedir. Bunun da toplumun psikolojik tepkilerini göz ardı etmeden ve davranışsal ekonomi kavramından yola çıkılarak planlanması elzemdir."

**1 Nisan 2020:**

Doğu Akdeniz Üniversitesi (DAÜ) Rektörlüğü Covid- 19 salgını ile ilgili aldığı ekonomik tedbirler hakkında açıklamalarda bulundu. Bu bağlamda yapılan açıklamada Ekonomik Tedbirler Komitesinin çalışmalara başladığı belirtilerek şu ifadelere yer verildi:

"DAÜ yönetimi, çalışanları ve öğrencileri ile tam bir iş birliği içerisinde Covid-19 salgını ile mücadele etmektedir. Öğrencilerimizin eğitimlerinden geri kalmamaları için gerekli girişimler yapılmış ve çok kısa bir süre içerisinde üniversitemizin tüm akademik birimlerinde uzaktan eğitime (online) geçilmiştir. Kurduğumuz güçlü uzaktan eğitim sistemleri sayesinde eğitimimiz başarı ile devam etmektedir.

DAÜ Covid-19 salgını dolayısıyla yaşanmakta olan ekonomik sıkıntılar ve bunun yanında Üniversitenin kendi mali yapısındaki sürdürülemez durumu da dikkate alarak bir dizi mali tedbir almak amacıyla çalışmalarını başlatmıştır.

Bu bağlamda Doğu Akdeniz Üniversitesi Rektörlük, konusunda uzman Bilim İnsanları, Sendikalar ve Vakıf Yöneticiler Kurulu'nun de temsil edildiği bir komisyon kurmuştur. 30 Mart 2020 tarihinde kurulan DAÜ Ekonomik Tedbirler Komisyon çalışmalarına başlamıştır.

İlgili komisyon Bakanlar Kurulu'nun yaşanan salgına yönelik geçtiğimiz hafta almış olduğu ekonomik tedbirleri de dikkate alarak kısa, orta ve uzun vadeli önlemler üzerinde çalışmalar gerçekleştirecektir. Bu çerçevede komisyonda belirlenecek tedbir ve önlemler gerekli kurullardan alınacak onay ile uygulamaya konulacaktır".

---

**22 Kasım 2019:**

Doğu Akdeniz Üniversitesi (DAÜ) İşletme ve Ekonomi Fakültesi (İEF), Danışma Kurulu Üyeleri ile ilk toplantısını 20 Kasım Çarşamba günü DAÜ'de gerçekleştirdi. Toplantıya DAÜ Rektörü Prof. Dr. Necdet Osam ve Akademik İşlerden Sorumlu Rektör Yardımcısı Prof. Dr. H. Tanju Besler de katıldı. Toplantıda DAÜ İşletme ve Ekonomi Fakültesi Dekanı Prof. Dr. Selcan Timur, Kuzey Kıbrıs Türk Cumhuriyeti (KKTC) Merkez Bankası Başkanı Rıfat Günay, Kıbrıs Türk Ticaret Odası Başkanı Turgay Deniz, Kıbrıs Türk Sanayi Odası Başkanı Candan Avunduk, Dağlı Sigorta Yönetim Kurulu Başkanı Ersan Dağlı, Emekli Konsoloslardan Kemal Gökeri ve İletişim Uzmanı Ebru Deniz Tekman'dan oluşan Danışma Kurulu üyelerine fakülte ile ilgili genel bilgi paylaşımında bulundu.

DAÜ İşletme ve Ekonomi Fakültesi Dekanı Prof. Dr. Selcan Timur, toplantıda fakülteyi tanıtan bir sunum gerçekleştirdi. Prof. Dr. Timur, sunumunda fakültenin tarihçe ve başarılarından bahsetti ve fakülte vizyonunun hayata geçirilmesi için yapılması gerekenleri aktardı. Prof. Dr. Timur, İEF'in iş dünyası, kamu kesimi ve sivil toplum örgütleri ile iletişiminin ve iş birliğinin güçlendirilmesi için

Danışma Kurulu oluşturduklarını ve tercih edilir niteliklerde işgücü yaratmak için yapılması gerekenleri İEF Danışma Kurulu ile birlikte değerlendireceklerinin altını çizdi.

Toplantıda konuşan DAÜ Rektörü Prof. Dr. Necdet Osam da, DAÜ'nün başarıları, hedefleri, sorunları ve bunların çözüm yolları hakkında bilgi vererek, İEF Danışma Kurulu ve Fakülte Kurulu üyeleri ile İEF'in böyle değerli bir süreci başlatmasından dolayı memnuniyetini belirterek seçkin Danışma Kurulu üyelerine katkılarından dolayı teşekkür etti. Prof. Dr. Osam, daha sonra katılımcılardan gelen soruları cevapladı. Danışma Kurulu üyeleri de İşletme ve Ekonomi Fakültesi'nin stratejik hedeflerine ulaşabilmesi için yapılması gerekenler konusundaki önerilerini dile getirdi.

Bu çerçevede Danışma Kurulu; İEF'nin 2020-2025 stratejisinin paydaş gruplar ile birlikte oluşturulmasına ve yürütülmesine de katkı koyacak. Toplantıda ayrıca karşılıklı iş birliği çerçevesi içinde İEF'nin de ülkemizdeki işletme ve kurumlarımızın sorunlarının çözümüne katkıda bulunmak ve gelişmesi için önerilerde bulunmak amacında olduğu belirtildi.

---

**12 Haziran 2019:**

Doğu Akdeniz Üniversitesi (DAÜ) İşletme ve Ekonomi Fakültesi, Ekonomi Bölümü ev sahipliğinde gerçekleştirilen Avrasya Ekonomileri Konferansı 11 Haziran 2019 Salı günü, saat 15:00'te, Rauf Raif Denktaş Kültür ve Kongre Sarayı'nda düzenlenen açılış töreni ile başladı. DAÜ, Avrasya Ekonomistler Derneği, Beykent Üniversitesi, Kırgızistan-Türkiye Manas Üniversitesi tarafından ortaklaşa düzenlenen konferans 13 Haziran 2019 tarihine kadar devam etti. Konferans Türk İşbirliği ve Koordinasyon Ajansı Başkanlığı (TİKA) ile Kuzey Kıbrıs Türk Cumhuriyeti (KKTC) Merkez Bankası mali desteği ile gerçekleştirildi.

Söz konusu konferans açılışında konuşan Konferans Eş Başkanı Prof. Dr. Selahattin Sarı kongre hakkında bilgiler vererek, bölgedeki ekonomist ve finansçıları bir araya getirmeyi hedefleyerek yola çıkılan konferansın her yıl gelişerek devam ettiğinin altını çizdi. Konferansta 47 Türkçe, 14 İngilizce, 15 Rusça bildiri sunulacağına dikkat çeken Prof. Dr. Sarı konferansın gerçekleşmesinde emeği geçenlere teşekkürlerini iletti.

DAÜ İşletme ve Ekonomi Fakültesi, Ekonomi Bölüm Başkanı ve Kongre Eş Başkanı Prof. Dr. Mehmet Balcılar, konferans teması ve sunulan bildirilerin konuları hakkında bilgi verdi ve konferansın uzun zamandır Avrasya ekonomileri alanında çalışan ekonomistler için bir bilimsel iş birliği platformu işlevini yerine getirdiğini belirtti. Prof. Dr. Balcılar verdiği bilgilerin ardından konferansın verimli geçmesi temennisinde bulundu.

Kırgızistan - Türkiye Manas Üniversitesi Ekonomi BölümBaşkanı Prof. Dr. Jusup Pirimbaev, katılımlarından dolayı herkese hoşgeldiniz dileklerinde bulunarak, konferansın Türkçe, İngilizce ve Rusça dillerinde yapılacak olmasından dolayı mutlu olduğunu dile getirdi. Kırgızistan - Türkiye Manas Üniversitesi Rektörü Prof. Dr. Sebahattin Balcı ise gerçekleştirdiği konuşmasında Manas Üniversitesi hakkında bilgiler vererek DAÜ'de bulunmaktan son derece memnun olduğunu dile getirdi.

Açılışta konuşan Beykent Üniversitesi Rektörü Prof. Dr. Murat Ferman, konferansın akademik açıdan büyük önem taşınıdığına dikkat çekerek, verimli bir konferans geçirilmesi temennisinde bulundu. Prof. Dr. Ferman, 40. yılını dolduran DAÜ'nün çok değerli bir eğitim kurumu olduğuna dikkat çekerek, DAÜ'nün sadece KKTC'de değil tüm dünyada değerli olduğunu vurguladı.

DAÜ Akademik İşler'den Sorumlu Rektör Yardımcısı Prof. Dr. Halit Tanju Besler gerçekleştirdiği konuşmasında katılımlarından dolayı herkese hoşgeldiniz dileklerinde bulunarak, DAÜ'nün her zaman önemli işler yapmakta olduğunun altını çizdi. DAÜ hakkında bilgiler veren Prof. Dr. Besler, DAÜ'nün yaptığı herşeyi daha da iyi yapmak için çalışmaya devam ettiğini vurguladı. DAÜ'nün dünya sıralamalarındaki yerinden bahseden Prof. Dr. Besler, bu tür kongrelerin akademik açıdan büyük kazanımlar sağladığına değindi.

Açılış konuşmalarının ardından Prof. Dr. Besler ve Prof. Dr. Balcılar tarafından konferasın gerçekleşmesinde emeği geçenlere teşekkür plaketi verildi.

Konferans kapsamında konferansa sunulan en iyi bildirilere Prof. Dr. Mükerrem Hiç Doktora Teşvik Ödülü ile En İyi Bildiri Ödülü takdim edildi. 2010 yılındaki ilk konferansın açılış konuşmasını yapmış olan ve 2012 yılında aramızdan ayrılan Prof. Dr. Mükerrem Hiç'in anısına, ailesi 2015 yılından itibaren doktora teşvik ödülleri veriyor. Her yıl, hakem heyeti konferansa katılan doktora öğrencileri tarafından makroekonomi, büyüme ve gelişme, para teorisi, finans, küreselleşme veya uluslararası ticaret alanlarında yazılmış olan bildiriler arasından bildiriyi seçiyor. Sadece doktora öğrencileri tarafından hazırlanmış bildiriler dikkate alınıyor. En İyi Bildiri Ödülü ise yine hakem heyeti tarafından yapılan değerlendirme sonucunda belirleniyor.

Toplantı konuları arasında; küreselleşme çerçevesinde ekonomik entegrasyon, bölgesel iş birliği, uluslararası ticaret, sürdürülebilir büyüme ve kalkınma, geçiş ekonomileri, finans, enerji, doğal kaynaklar ve çevre konuları yer alıyor. Konferansta iletilen bildiriler, sunumlar ve tartışmalar İngilizce, Türkçe ve Rusça olarak yapıldı. Konferans süresince 6 ülkeden gelen katılımcılar 76 bildiri sundu.

---

## 8. SANAYİ, YENİLİKÇİLİK VE ALTYAPI

**6 Kasım 2020:**

Doğu Akdeniz Üniversitesi (DAÜ) Mühendislik Fakültesi, Elektrik ve Elektronik Mühendisliği Yüksek Lisans Öğrencisi Farhang Naderi, 12 Kasım 2020 Perşembe günü, robot çalışmalarında kullanılan programlama yöntemlerini içeren ROS World 2020 etkinliği kapsamında, Dronecode Foundation topluluğu tarafından organize edilen uluslararası konferansta konuşmacı olarak yer aldı.

Çevrimiçi olarak yapılan konferansta 2,000'in üzerinde katılımcı yer bulundu. Tez projesi için drone'lar üreten ve geliştiren Naderi, GPS'e erişim olmayan bölgelerde insansız hava araçları üzerinde yaptığı programlama çalışmalarını, saat 14:00'te, "PX4 ile MAVROS'a Giriş" başlıklı bir sunum altında anlattı.

---

**30 Ekim 2020:**

Doğu Akdeniz Üniversitesi (DAÜ) Mühendislik Fakültesi Dekanlığı ve Kıbrıs Türk Sanayi Odası Kurulu üyeleri ortak proje yapılması konusunda DAÜ'de bir görüşme gerçekleştirdi. Toplantıya; DAÜ'den Mühendislik Fakültesi Dekanı Prof. Dr. Hüseyin Özkaramanlı, Dekan Yardımcıları Doç. Dr. Orhan Korhan ve Yrd. Doç. Dr. Davut Solyalı, KTSO'dan ise Yönetim Kurulu Asbaşkanı Atilla Süren, Yönetim Kurulu Üyesi Sultan Taçyıldız, Basın Sorumlusu Hüseyin Ezgin, Dış İlişkiler ve İş Geliştirme Sorumlusu Hasan Civelek Engelkıran ve Eğitim Koordinatörü Deniz Bozlak katıldı.

Toplantıda, KTSO temsilcileri ile DAÜ Mühendislik Fakültesi karşılıklı faaliyet alanları hakkında bilgi aktarımı yapıldı. DAÜ Mühendislik Fakültesi Dekanı Prof. Dr. Hüseyin Özkaramanlı sanayi-akademi iş birliğinin oluşturulması ve ortak projeler üretilmesi üzerine vurgu yaptı.KTSO Yönetim Kurulu Üyeleri Atilla Süren ve Sultan Taçyıldız ise oda olarak iş birliğine açık olduklarından ve bu çerçevede ilişkilerin artırılabileceğinden bahsettiler. Ayrıca DAÜ Mühendislik Fakültesi öğrencilerine KTSO üyelerine ait firmalarda staj imkanı yaratılması ve KTSO'na üye olan iş yerlerindeki mühendislik sorunlarına DAÜ tarafından çözüm bulunması konusunda görüş alışverişi

yapıldı. Toplantının sonunda diğer ilgili sivil toplum kuruluşlarının da katılımı ile kapsamlı bir çalıştay düzenlenerek, ortak yapılabilecek projelerin değerlendirilmesi konusunda uzlaşıya varıldı.

**4 Mayıs 2020:**

Doğu Akdeniz Üniversitesi (DAÜ) Mühendislik Fakültesi, Mekatronik Mühendisliği, Elektrik Elektronik Mühendisliği, Bilgisayar Mühendisliği, Yazılım Mühendisliği ve Endüstri Mühendisliği öğrencilerinin biraraya gelerek oluşturdukları Otonom İnsansız Denizaltı Robot Takımı, "EMU AQUABOTICS", Türkiye Cumhuriyeti Sanayi ve Teknoloji Bakanlığı öncülüğünde Türkiye'nin önemli kurum ile firmalarının destekleriyle düzenlenen TEKNOFEST Havacılık, Uzay ve Teknoloji Festivali İnsansız Sualtı Sistemleri Yarışması'nın ön eleme sürecini başarıyla tamamladı.

DAÜ Mühendislik Fakültesi'nde eğitim gören Mekatronik Mühendisliği, Elektrik Elektronik Mühendisliği, Bilgisayar Mühendisliği ve Endüstri Mühendisliği öğrencilerinin görev aldığı EMU AQUABOTICS Takımı, DAÜ Rektör Vekili Prof. Dr. Hasan Demirel'in danışmanlığında tamamen DAÜ'de tasarlanmış olan denizaltı robotu "Caretta$^{2}$" ile katıldıkları prestijli yarışmanın ön eleme sürecine dair açıklanan TEKNOFEST İnsansız Sualtı Sistemleri Yarışması Ön Tasarım Raporu'na göre, 90.00 puan alarak toplamda 127 takım arasından 9. sırayı elde etti.

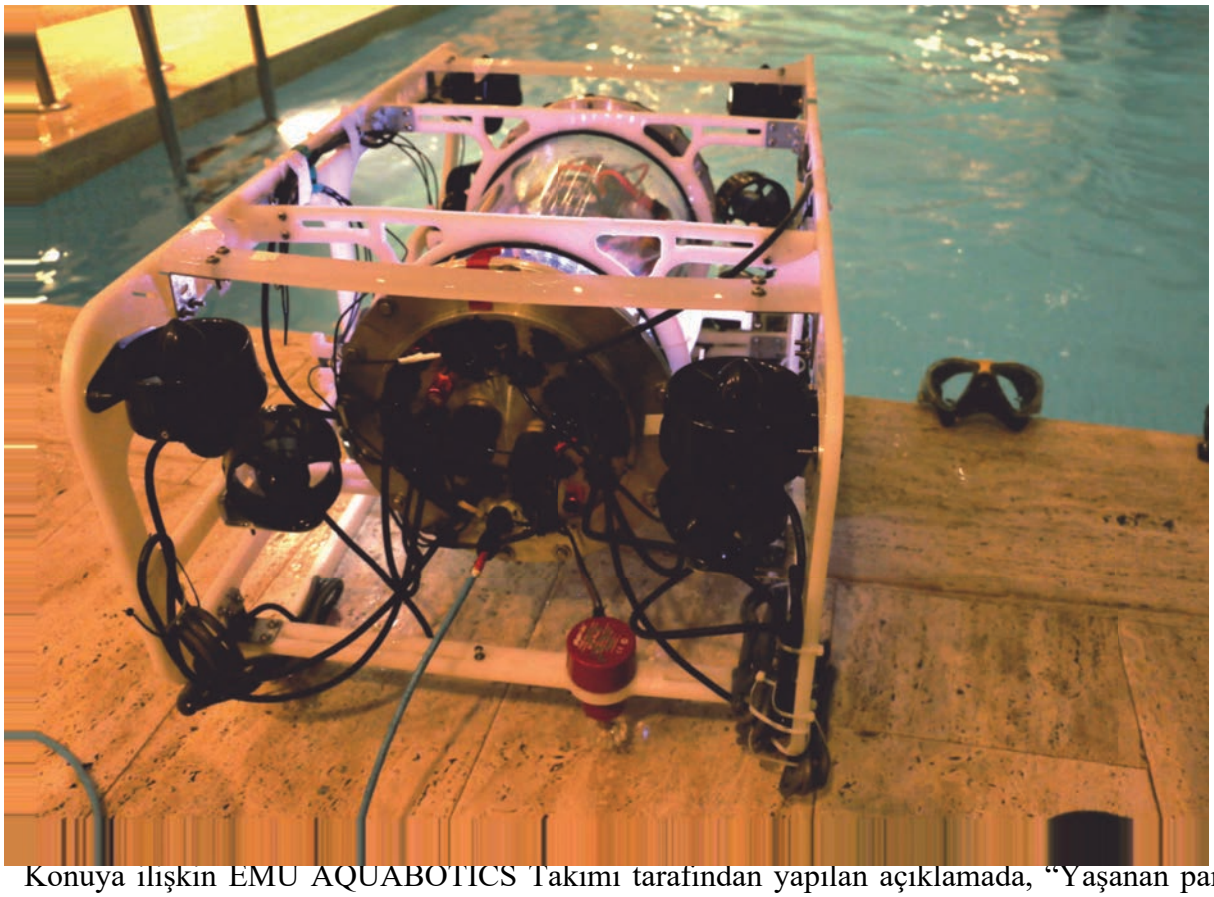

Konuya ilişkin EMU AQUABOTICS Takımı tarafından yapılan açıklamada, "Yaşanan pandemi takımımızı durduramadı. TEKNOFEST yarışmasında elde ettiğimiz başarıyı gururla paylaşıyoruz. 127 takım arasından 9. sırayı elde eden takımımız, ilk eleme sürecini başarıyla geçti. Bu başarıyı elde etmemizde üniversitemiz yanında büyük katkısı bulunan sponsorumuz "SHIPYARD FAMAGUSTA"ya da ayrıca teşekkür ederiz" denildi.

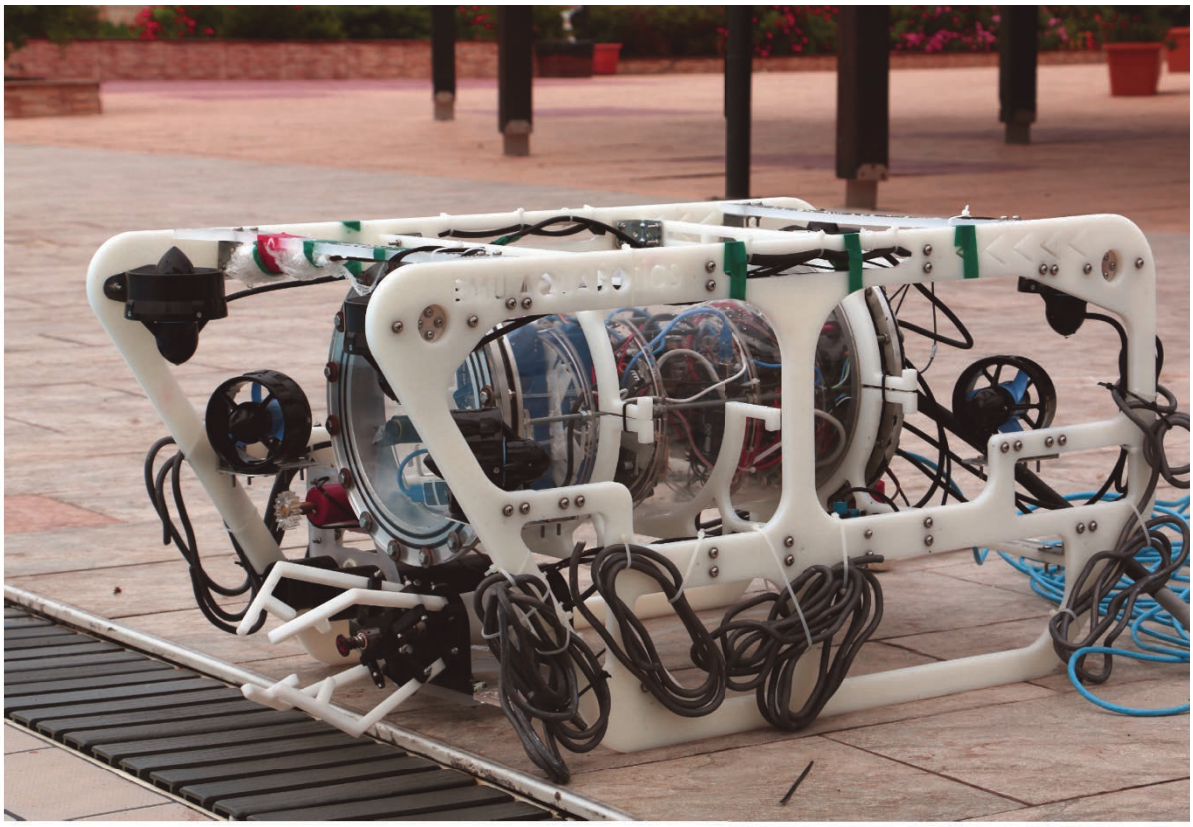

EMU AQUABOTICS Takımı yanında Elektrik-Elektronik Mühendisliği Enstitüsü'nün (IEEE) DAÜ Öğrenci Kolu altında faaliyet gösteren Robotik ve Otomasyon Topluluğu'nun oluşturduğu "DAÜ Kargaları" adlı diğer bir Robot Takımı, 1 Aralık 2019 tarihinde Estonya'nın başkenti Tallinn'de düzenlenen ROBOTEX 2019 Yarışması'nda, "Zihin Kontrollü Robot" kategorisinde şampiyonluk elde etmişti.

---

**9 Nisan 2020:**

Korona virüs nedeniyle zor günler geçirmekte olan sağlık personeline bir yardım eli de Doğu Akdeniz Üniversitesi (DAÜ) İletişim Fakültesi, Görsel Sanatlar ve Görsel İletişim Tasarımı Bölümü tarafından uzatıldı.

Salgın nedeniyle artan tıbbi kalkan ihtiyacının karşılanması için Kıbrıs Türk Hekimler Sendikası'nın (TIP-İŞ) talebi ve KKTC Sağlık Bakanlığı'nın desteğiyle çalışmaya başlayan Görsel Sanatlar ve Görsel İletişim Tasarımı Bölümü, daha ergonomik ve daha pratik tıbbi kalkan ihtyacını karşılamak için hemen çalışmaya başladı.

**Doğu Akdeniz Üniversitesi**
Görsel Sanatlar ve Görsel İletişim Tasarımı Bölümü
**Tıbbi Kalkan Üretimi**

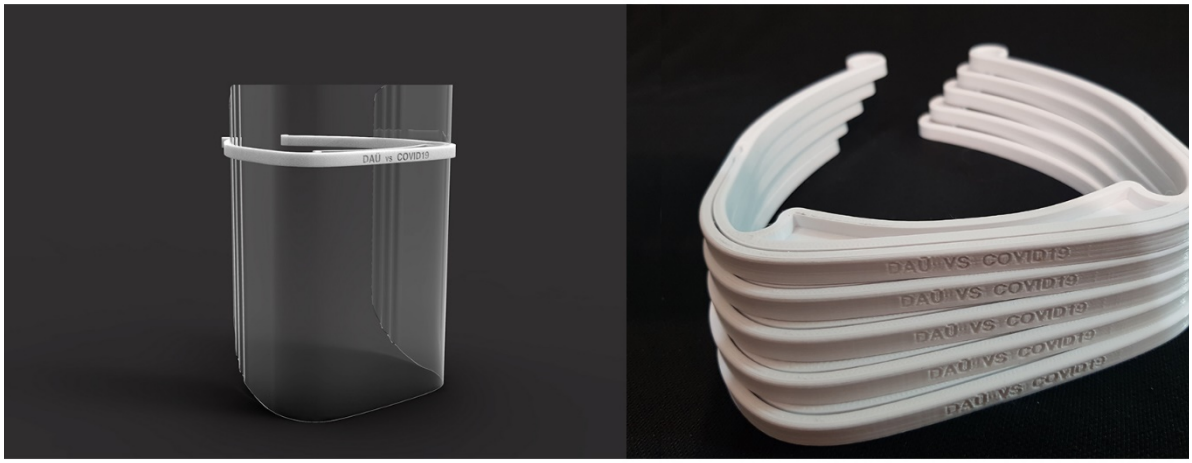


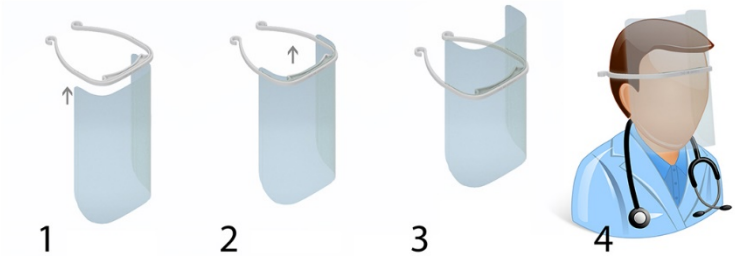


DAÜ Görsel Sanatlar ve Görsel İletişim Tasarımı Bölüm Başkanı Prof. Dr. Senih Çavuşoğlu, Bölüm Başkan Yardımcısı Yrd. Doç. Dr. Fırat Tüzünkan ve Öğretim Görevlisi Shahryar Mirzaalikhani'nin üzerinde çalıştığı proje kapsamında dünyada daha önce yapılan birçok farklı model incelendi. Yapılan çalışmalar sonucunda, önceden hazırlanmış açık kaynaklı bir gözlük çerçevesi modeli üzerinde çalışan akademisyenler, maskelerin daha hızlı ve daha pratik kullanımları yanı sıra, şeffaf koruyucu kalkanın daha hızlı değiştirilebilmesi için model üzerinde önemli değişiklikler tasarladılar.

Ülkemiz doktorları tarafından da denenen tıbbi kalkanın son rötuşlarını yapan ekip, bir hafta gibi kısa bir sürede seri üretime başlama başarısını gösterdi. Konu ile ilgili bir açıklama yapan Prof. Dr. Çavuşoğlu, hiçbir maddi karşılık beklemeden yapılan bu çalışmayla bölüm olarak sağlık çalışanlarımıza ve toplumumuza bu sıkıntılı süreçte katkı yapabilmenin mutluluğunu yaşadıklarını belirtti. DAÜ Rektör Vekili Prof. Dr. Hasan Demirel de üniversite olarak bu ihtiyacın süratle karşılanması adına üretimde gerekli malzemelerin temini için yoğun çaba harcadıklarını belirterek, DAÜ'nün bu zor günlerde toplumumuz için elinden gelen desteği her alanda sürdürmeye devam edeceğinin altını çizdi.

**1 Şubat 2020:**

Tasarımı ve üretimi tamamen yerli olan ve Doğu Akdeniz Üniversitesi (DAÜ) Rektörlüğü'ne bağlı Elektrikli Araç Geliştirme Merkezi (EVDC) tarafından, "Da Vinci" 2020 projesi kapsamında tasarlanıp üretilen "Da Vinci" isimli elektrikli araç, 2019-2020 Akademik Yılı Güz Dönemi Mezuniyet Töreni'nde sergilendi. Mekatronik Tasarım Ödüllü "Z-ZERO", TÜBİTAK Efficiency Challenge Yarışması 5.'si "Mediterranean STORM" ve Elektromobil 2018, 9.'su "Mediterranean Shark" elektrikli araçlarını üreten "Team Ada", "Da Vinci"yi de yine tamamen DAÜ'nün öz kaynakları ile üretmeyi başardı. Tek bir şarjla 100 kilometre yol kat edebilen "Da Vinci" ile Mağusa – Lefkoşa yolunu 1 TL'ye gitmek mümkün. Tasarımı, geliştirilmesi ve üretimi ile ilgilenen merkez, aynı zamanda "Team Ada" olarak elektromobil yarış takımı ile de uluslararası arenada Kuzey Kıbrıs Türk Cumhuriyeti'ni (KKTC) temsil ediyor.

DAÜ Mühendislik Fakültesi öğrencilerinin yoğun çalışmalarının sonucu ortaya çıkan "Da Vinci", tören süresince ziyaretçilerden yoğun ilgi ve geri dönüşler ile karşılaştı. Tek yolculu olan araç, sürücü için modern ve konforlu bir sürüş deneyimi yaşatmak hedefiyle tasarlanıp, üretildi. "Da Vinci"; ismini, yaratıcılığı ve dehasıyla ünlü ressam, bilim insanı ve mühendis Leonardo Da Vinci'den alıyor. Zamanının ötesinde işler başaran Da Vinci'nin isminin araca verilmesinin arkasında, mühendislikte yaratıcılığın ve ileriyi düşünebilmenin önemini vurgulamak sebepleri yatıyor.

Elektrikli batarya sistemi ile çalışan araçta lityum-iyon pil teknolojisi bulunuyor. Hızlı şarj özelliği ile otuz dakika, yavaş şarj özelliği ile ise üç saat gibi kısa bir sürede bataryayı tamamen şarj etmek mümkün. Buna ek olarak, araç içerisine entegre edilmiş ünite ile telefon ve küçük elektronik aletler şarj edilebiliyor. Araçta sürücü koltuğu ve dümen içerisinde olmak üzere iki adet hava yastığı çarpma güvenliğini sağlıyor. Stratejik olarak yerleştirilen ve gece görüş özelliğine sahip dört farklı kamera ile aracın kör noktaları kontrol altına alındı. Kontrol paneli üstünde bulunan iki monitör ünitesi ile hız ve şarj bilgisi gibi araç bilgileri, park ve sürüş esnalarında kolaylık sağlayacak dört farklı bakış açısından görüntü takip edilebiliyor.

Da Vinci'de yarış araçları sınıfında iki silindir devreli fren sistemi hızlı fren yapmaya olanak tanıyor. Rejeneratif frenleme ile frenler kullanıldığında batarya yeniden şarj edilerek yüksek enerji verimliliği yakalanıyor. Mühendislik öğrencilerinin eseri, KKTC'nin yerli elektrikli aracı "Da Vinci", ilerleyen günlerde DAÜ kampüsünde kullanılmaya başlanacak.

"Da Vinci" isimli elektrikli araç ile ilgili açıklamalarda bulunan DAÜ Elektrikli Araç Geliştirme Merkezi (EVDC) Başkanı ve DAÜ Rektör Koordinatörü Yrd. Doç. Dr. Davut Solyalı, "Çok büyük ilgi aldık ve geri dönüşlerden çok mutlu olduk. En kısa zamanda kampüs içerisinde kullanıma başlayacağız. Unutulmamalıdır ki, bu proje bir grup geleceğin mühendislerinin eseridir. Bir şirket tarafından büyük bütçelerle veya ticari amaçlarla üretilmiş bir ürün değildir. Amacımız; öğrencilerimize gerek mühendislik alanları, gerekse de takım çalışması bağlamında tecrübe kazandırmaktır. Aynı zamanda üniversite içinde ve dışında toplumumuzda farkındalık yaratmak ve genç nesillere ilham kaynağı olmaktır. Dolayısı ile takımım 'Team Ada' yine çok değerli bir projeyi tamamlayarak beni ve DAÜ'yü son derece gururlandırmıştır. Her bir genç arkadaşıma ayrı ayrı teşekkür ederim. Takımım adına; her zaman bize destek olan ve yol açan Sayın Rektörümüze, ekibine ve bağlı tüm birimlere de ayrıca teşekkür ederiz. Hayırlı olsun…" diye konuştu.

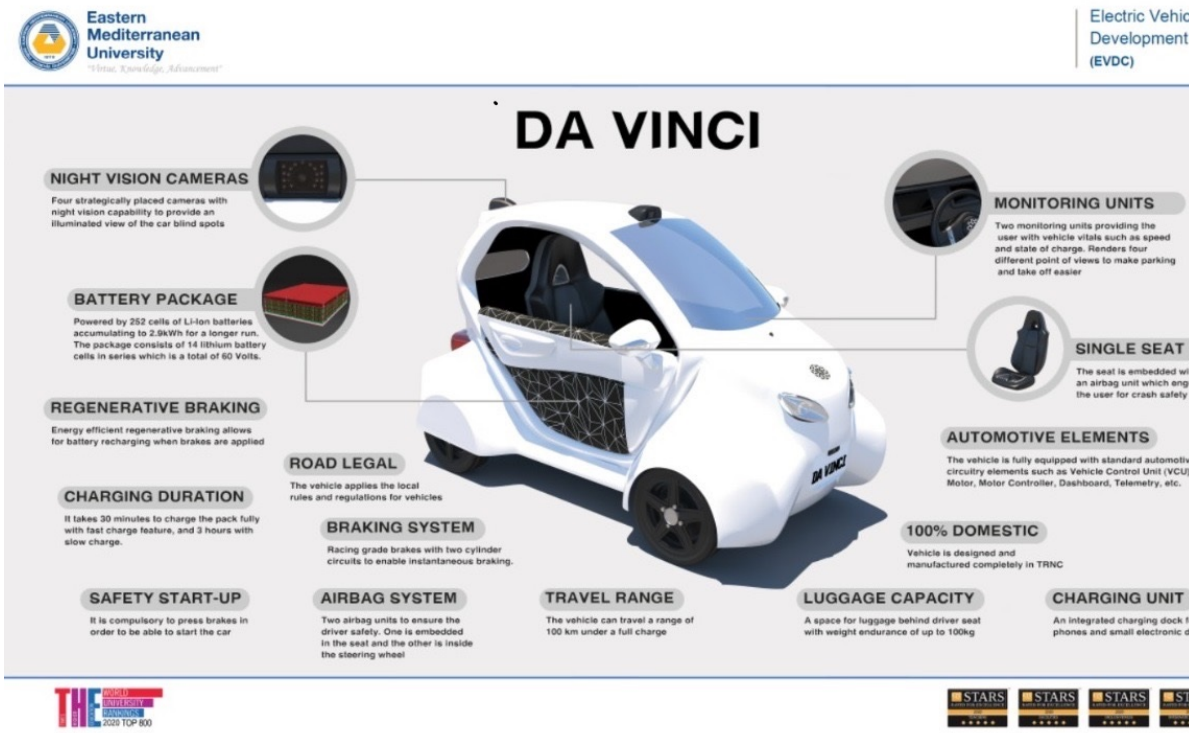

**20 Eylül 2019:**

Doğu Akdeniz Üniversitesi (DAÜ), Rektörlüğü'ne bağlı Elektrikli Araç Geliştirme Merkezi (EVDC) tarafından tasarlanıp üretilen "Mediterranean STORM" aracı TEKNOFEST kapsamında gerçekleştirilen TÜBİTAK Efficiency Challenge yarışında DAÜ'yü temsil ederek 5. sırayı elde etti. Bu yıl 15.'si düzenlenen Efficiency Challenge Yarışması, 16 - 22 Eylül 2019 tarihleri arasında İstanbul Atatürk Havalimanı'nda gerçekleştirildi. Yarışta Team ADA, üniversiteyi temsilen üçüncü kez bulundu.

2017 yılı yarışlarında Mühendislik Fakültesi, Makine Mühendisliği Bölümü Z-ZERO Takımı geliştirdiği Z-ZERO elektrikli araç ile yarışmaya katılmış ve performans sıralamasını 74 takımdan 20. olarak tamamlamıştı. Bu proje, mekanik ve elektronik tasarımı, mühendislik çalışması ve yerlilik açısından üstün bulunarak Mekatronik Tasarım Ödülü'ne de layık görülmüştü. Öte yandan, 2018 yılı yarışlarında da "Mediterranean Shark" aracı TÜBİTAK tarafından düzenlenen Elektromobil 2018 Yarışma finalinde yarışı 9. olarak tamamladı.

Kuzey Kıbrıs Türk Cumhuriyeti'nden (KKTC) bir tek DAÜ'nün katıldığı söz konusu yarışta "Team ADA" adı altında "Mediterranean STORM" aracı Elektromobil kategorisinde yarıştı. DAÜ Elektrikli Araç Geliştirme Merkezi (EVDC) Başkanı Yrd. Doç. Dr. Davut Solyalı liderliğinde yürütülen "Mediterranean STORM" projesi için çalışan "Team ADA"; yerli ve yabancı lisans ve lisansüstü öğrencilerden oluşuyor. Tasarım, geliştirme ve üretimi tamamıyla DAÜ bünyesinde geliştirilen "Mediterranean STORM" projesi üniversitenin kendi imkanları ve öğrencileri tarafından DAÜ laboratuvarlarda gerçekleştirildi.

TÜBİTAK tarafından 2005 yılından bu yana her sene düzenlenmekte olan Efficiency Challenge, üniversite öğrencilerini bir araya getirerek alternatif, temiz enerji kaynaklarının araştırılması, otomotiv sektöründe kullanımının yaygınlaştırılması ve konu üzerine farkındalık oluşturulmasını hedeflemektedir. Yarışta, kurallar bağlamında şehir konseptine göre tasarlanan araçlar ile elde edilebilecek en yüksek enerji verimliliği aranmaktadır. Yerli üretimin büyük bir önem taşıdığı organizasyonda, 2018 itibariyle dört araç parçası yerli üretime sahip olmak zorundadır.

Başarının ardından açıklamalarda bulunan DAÜ Elektrikli Araç Geliştirme Merkezi (EVDC) Başkanı Yrd. Doç. Dr. Davut Solyalı, "Sonunda yarışlar biter... Öğrencilerim büyük bir özveriyle çalıştılar ve bu başarıyı DAÜ'ye ve KKTC'ye getirdiler. Bu başarı onlarındır. Hepsini yürekten tebrik, ileriki hayatlarında eşsiz başarılar dilerim. TÜBİTAK tarafından 14-19 Eylül tarihlerinde düzenlenen Efficiency Challenge Elektrikli Araç Yarışları organizasyonu muhteşem bir kapanışla tamamlandı ve ödüller sahiplerine kavuştu.
80'den fazla üniversitenin katıldığı etkinlikte takımlar kıyasıya mücadele etti. Mühendislik alanlarında kendilerini ispatlamaya, listelerde yer almaya çalıştılar. 3. kez geldiğimiz bu etkinliğe nerdeyse tamamen yeni ve genç bir takımla katıldık.
Bu yıl bu kontrollerde başarılı olamayan 40'tan fazla üniversite yarışmadan doğrudan elendiler. En iyisinden en az başarılısına, üniversiteler, bu kontrollerden ortalama 3 kez de geçebilmektedirler. 3

yıl üst üste istikrarını bozmadan teknik kontrolleri ve dinamik test sürüşlerini ilk seferde yapabilen ilk üniversite olduk" dedi.

Yrd. Doç. Dr. Solyalı, "Yıl boyunca Team ADA okullarımızda birçok etkinlikler düzenlemiş, gençleri bilime aşılamış ve toplumda farkındalık yaratmak için birçok projeye imza atmıştır. Bu çabalarımız TÜBİTAK tarafından benimsenmiş ve bu bağlamda; toplumda farkındalık oluşturan ve yaygınlaştırılmasına yönelik üstün faaliyet gösteren takımlara verilen 'Tanıtım ve Yaygınlaştırma Teşvikleri' ödülüne layık görüldük. 2017 yılında ilk kez 'Z-ZERO' adlı aracımızla katıldığımız yarışları 20. sırada tamamlamış ve Tasarım ödülü almıştık. 2018 yılında ise 'Mediterranean SHARK' adlı aracımızla yarışları büyük bir başarıyla 9. olarak tamamlamıştık. 2017 yılından beridir 3 yıldır yine KKTC'yi temsil eden ve uluslararası yapısıyla övgü alan tek üniversitemiz DAÜ olmuştur. Her yıl bir önceki yıla göre aracımızın ağırlığını yarıya indirdik. Aero-dinamik çalışmalarımızı yukarıya çekip, sürtünme katsayımızı kat kat iyileştirdik. Bu yıl 120kg'luk "Mediterranean STORM" adlı aracımızla Efficiency Challenge Elektrikli Araç Yarışlarını tüm üniversiteler arasında 5. sırada yer alarak tamamladık" diye konuştu.

Yrd. Doç. Dr. Solyalı, sözlerini şöyle tamamladı: "Tüm başarılarımızın tohumlarını eken, suyunu toprağını veren, fazla güneşten yağmurdan koruyan, elleriyle toprağını eşeleyen, yüreğini, vizyonunu, inancını ortaya koyan Sayın Rektörüm Prof. Dr. Necdet Osam'a çok teşekkür ederim. Başta Rektörlük ve ona bağlı birçok birim bu proje için emek vermiş, katkılarında hiçbir zaman tereddüt etmemiştir. Bize olan inançları ve destekleri bizleri çok güçlendirmiştir. Takımım adına sonsuz teşekkür ederim. Ülkeme hayırlı uğurlu olsun."

**28 Ağustos 2017:**

Doğu Akdeniz Üniversitesi (DAÜ) Mühendislik Fakültesi, Makina Mühendisliği Bölümü tarafından geliştirilen ve Görsel Sanatlar ve Görsel İletişim Tasarımı Bölümü'nün kabuk tasarımı katkılarıyla hazırlanan elektrikli araç "Z-Zero", katıldığı "TÜBİTAK Efficiency Challenge Electric Vehicle" (Batarya Elektrik Enerjili Araç Yarışları – Elektromobil 2017) yarışmasında tasarım ödülüne layık görüldü.

Türkiye'nin Kocaeli ilinde yer alan Körfez Yarış Pisti'nde 21-24 Ağustos 2017 tarihleri arasında gerçekleştirilen teknik ve dinamik sürüç kontrolünden ilk seferde geçen "Z-Zero", 27 Ağustos 2017 tarihinde Türkiye'den ve yurtdışından 54 farklı üniversitenin oluşturduğu 70 farklı takımla mücadele ederek yarışı 20. sırada tamamladı.

Enerji verimliliğinin amaçlandığı ve en az enerji harcayan aracın kazandığı yarışma sonucunda DAÜ "Z-Zero", mekanik ve elektronik alanında kazandığı tasarım ödülü ile tüm DAÜ ailesini gururlandırdı. Tasarım Ödülü; ürünün/aracın mekanik tasarımı, mühendislik çalışması ve yerlilik açısından üstün bulunan/yenilik getiren takıma verilen ödüldür. Ödül değerlendirmesinde takımlar tarafından sunulan teknik tasarım raporu ve yarış haftasında yapılan incelemeler göz önünde bulundurulmaktadır.

DAÜ Mühendislik Fakültesi, Makina Mühendisliği Bölümü Başkan Yardımcısı ve Mekatronik Programı Koordinatörü Yrd. Doç. Dr. Davut Solyalı tarafından yürütülen elektrikli araç projesi "Z-Zero" ekibinde özellikle lisans ve lisansüstü öğrencilere yer verildi. Tamamıyla DAÜ bünyesinde geliştirilen "Z-Zero", üniversitenin kendi imkanları ve öğrencileri tarafından tasarlandı ve üretildi. Tasarım ve üretim TÜBİTAK'ın belirlediği kurallar ve kıstaslar doğrultusunda gerçekleştirildi. Proje kapsamında en verimli Batarya Elektrik Enerjili Araç'ın üretilmesi hedef alındı.

# 9. EŞİTSİZLİKLERİN AZALTILMASI

**9 Mart 2020:**

Doğu Akdeniz Üniversitesi (DAÜ) Hukuk Fakültesi tarafından düzenlenen "Çeklerle İlgili Bir İnceleme" başlıklı konferans, 5 Mart 2020 Perşembe günü, saat 14:30'da, DAÜ Hukuk Fakültesi LA1 Amfisi'nde gerçekleştirildi.

Konferansın konuşmacısı İsmet Üstüner oldu. İngiltere ve Kuzey Kıbrıs Türk Cumhuriyeti'nde (KKTC) çeklerle ilgili yasalara hakim olmasıyla ve kazandığı meşhur davalarla bilinen İsmet Üstüner, aslında Elektrik Mühendisi olduğunu ancak 60 yıldır hukuka ilgi duyduğunu ve bu işi bir hobi olarak yaptığını ifade etti. Üstüner; karşılıksız çek, şartlı kabul ve bayatlamış çek terimlerinin açıklamasını yaparak, 2011-2013 yıllarında yasalarda yapılan değişikliklerden ve bunların çekler ve çekler üzerine olan anlaşmazlıklarda ne gibi durumlara yol açtığını anlattı.

Üstüner, yaşadığı tecrübelerden ve katıldığı davaların sonuçlarından örnekler vererek, geçmişteki yasalarla bugünkü yasaların karşılaştırmasını yaptı. Konferans sonunda, DAÜ Hukuk Fakültesi Dekan Yardımcısı Yrd. Doç. Dr. Arzu Alibaba, İsmet Üstüner'e teşekkür plaketi takdiminde bulundu.

**24 Mayıs 2019:**

Doğu Akdeniz Üniversitesi (DAÜ) Hukuk Fakültesi ile DAÜ Sosyal ve Kültürel Aktiviteler Müdürlüğü'ne bağlı DAÜ Hukuk Kulübü iş birliğinde "Anayasa Mahkemesi'ne Bireysel Başvuru: Güncel Gelişmeler" konulu sempozyum gerçekleştirildi. 23 Mayıs 2019 Perşembe günü, saat 09:30'da Mustafa Afşin Ersoy Salonu'nda düzenlenen açılış töreni ile başlayan sempozyuma Kuzey Kıbrıs Türk Cumhuriyeti (KKTC) ve Türkiye'den birçok akademisyen katıldı.

Saygı Duruşu ve İstiklal Marşı'nın ardında başlayan etkinlik açılışında konuşan DAÜ Hukuk Fakültesi Dekanı Prof. Dr. Metin Gürkanlar herkese hoşgeldiniz diyerek Bireysel Başvuru Hakkı ile ilgili bilgiler verdi. Prof. Dr. Gürkanlar etkinliğin gerçekleşmesinde emeği geçenlere teşekkürlerini ileterek verimli bir sempozyum geçmesi temennisinde bulundu. Katılımın oldukça yoğun olduğu sempozyum açılışına DAÜ Rektör Yardımcısı Prof. Dr. Cem Tanova da katıldı.

İlk oturum DAÜ Hukuk Fakültesi Öğretim Üyesi Prof. Dr. Turgut Turhan moderatörlüğünde Prof. Dr. Sultan Tahmazoğlu Üzeltürk "Anayasa Şikayeti Tarihsel Gelişim", Prof. Dr Fazıl Sağlam "Bireysel Başvuru İçin Öngörülen 'Avrupa İnsan Hakları Sözleşmesi Kapsamı' Ne Demek ?", Doç. Dr. Tolga Şirin "Anayasa Mahkemesine Bireysel Başvuru (Anayasa Şikayeti) Mekanizmasının Normatif ve Belirgin Sorunları" ve Dr. Öğretim Üyesi Gülay Arslan Öncü'nün "Anayasa Mahkemesi'ne Bireysel Başvuruda Olağan Hukuk Yollarının Tüketilmesi Kuralı" başlıklı tebliğlerini sunmaları ile gerçekleştirildi.

İkinci oturum TC Anayasa Mahkemesi Emekli Üyesi Prof. Dr. Fazıl Sağlam moderatörlüğünde; Prof. Dr. Osman Doğru "Yaşam Hakkı ve İşkence Yasağı", Yrd. Doç. Dr. Bezar Eylem Ekinci "Temel Hak ve Hürriyetlerin Yorumunda Toplumsal Cinsiyet Eşitsizliğini Görmek", Yrd. Doç. Dr. Nazime Beysan "Toplumsal Cinsiyet Eşitsizliği Perspektifinden Evli Kadının Soyadı ve Anayasa Mahkemesi İçtihadı" ile Prof. Dr. Gülriz Uygur'un "Anayasa Mahkemesi İçtihadında Ev – İçi Şiddet" konularında gerçekleştirdiği sunumlar ile devam etti. Oturumlar sonunda katkı ve desteklerinden dolayı katılımcılara teşekkür plaketi takdim edildi.

Sempozyumun 24 Mayıs 2019 Cuma günü gerçekleştirilen sunumlar ile devam etti. Sempozyumun ikinci gününe KKTC Yüksek Mahkeme Başkanı Narin Ferdi Şefik ve DAÜ Rektör Yardımcısı Prof. Dr. Sonuç Zorlu Oğurlu da katıldı. İlk oturum KKTC Yüksek Mahkeme Emekli Başkanı Şafak Öneri başkanlığında Prof. Dr. Selin Esen Arnwine'in "Bireysel Başvuru Kararlarında Geri Gönderme Yasağı", Dr. Öğretim Üyesi Mehmet Artuk Ardıçoğlu'nun "Temel Hak ve Özgürlükler Temelli Hukuka Uygunluk Denetimi" ve Yrd. Doç. Dr. Can Azer'in "KKTC'de Bireysel Başvuru Yolu Arayışları ve Uygulanabilirliği" başlıklı tebliğleri ile devam etti.

İkinci oturum ise Prof. Dr. Sultan Tahmazoğlu Üzeltürk başkanlığında gerçekleştirilen sunumlar ile devam etti. Oturumda; Prof. Dr. Engin Yıldırım "Anayasa Mahkemesi, Temel Haklar ve Bireysel Başvuru", Dr. Öğretim Üyesi Erkan Duymaz "Siyasi Amaçlı Hak Kısıtlamaları ve Anayasa Mahkemesi'nin Denetiminin Sınırları" ve Dr. Öğretim Üyesi Ulaş Karan"Anayasa Mahkemesi Kararlarında İfade Özgürlüğü: Bir Bilanço Denemesi" konulu sunumları gerçekleştirdi.

Üçüncü oturum Prof. Dr. Osman Doğru moderatörlüğünde Prof. Dr. Korkut Kanadoğlu'nun "Bireysel Başvuru Sonucu Verilen Kararların Bağlayıcılığı ve İcrası", Doç. Dr. Ozan Ergül'ün "Anayasa Mahkemesi ve Diğer Mahkemeler Arasındaki İlişki: Anayasa'nın Üstünlüğünü Yeniden Anlamak" ve Yrd. Doç. Dr. Hakan Bilgeç'in "Bireysel Başvuru Sonucunda Verilen Anayasa Mahkemesi Kararlarında Ticari İfade Özgürlüğü" başlıklı tebliğleri ile devam etti. Sempozyum tartışma kısmının ardından sona erdi.

---

## 10. SÜRDÜRÜLEBİLİR ŞEHİRLER VE TOPLULUKLAR

**18 Kasım 2020:**

Doğu Akdeniz Üniversitesi (DAÜ) İletişim Fakültesi'nin yerel kurumlarla iş birliği çerçevesinde gerçekleştirdiği ziyaretler devam ediyor. Bu bağlamda DAÜ İletişim Fakültesi Dekanı Prof. Dr. Senih Çavuşoğlu ile Dekan Yardımcıları Doç. Dr. Aysu Arsoy ve Yrd. Doç. Dr. Yetin Arslan, hazırlıkları süren Othello Uluslararası Hareketli Sanat Bienali iş birliği çalışmaları çerçevesinde Lefkoşa Türk Belediyesi (LTB) Başkanı Mehmet Harmancı'yı ziyaret ettiler.

LTB Başkanı Mehmet Harmancı, sanatla ilişkili her türlü iş birliğine hazır olduklarını ve LTB'nin Othello Uluslararası Hareketli Sanat Bienali'ne gereken katkıyı koyacağını belirtti. Harmancı, üniversitelerin ve yerel yönetimlerin daha çok bir araya gelerek Kıbrıs'ın kuzeyinde sanat etkinliklerinin artırılmasında birlikte sorumluluk almaları ve gençlere alternatif sanat mecraları yaratmalarının gerekliliğine de dikkat çekti.

**12 Kasım 2020:**

Doğu Akdeniz Üniversitesi (DAÜ) ile Kıbrıs-Balkanlar-Avrasya Türk Edebiyatları Vakfı (KIBATEK) arasında, 12 Kasım 2020 Perşembe günü, saat 11:00'de, DAÜ Rektörlüğü'nde iş birliği protokolü imzalandı.

Protokole DAÜ Rektörü Prof. Dr. Aykut Hocanın ile KIBATEK Başkanı İsmail Bozkurt imza koydu. İmza töreninde DAÜ Sosyal ve Kültürel İşlerden Sorumlu Rektör Yardımcısı Doç. Dr. Deniz İşçioğlu da hazır bulundu. Söz konusu iş birliği protokolü, Kuzey Kıbrıs Türk Cumhuriyeti'nde (KKTC) ve denizaşırı çevre bölgelerde edebiyat, sanat, tarih ve benzeri bilimsel/kültürel alanlarda kültürel mirasın korunması, geliştirilmesi, arşivlenmesi ve bu amaçla sosyal veya kültürel proje ve etkinliklerin düzenlenmesini amaçlıyor.

---

**10 Kasım 2020:**

Doğu Akdeniz Üniversitesi'nin (DAÜ) Rüstem Kitabevi ile sürdürdüğü ortak sanat etkinlikleri kapsamında, Günay Güzelgün'ün "Gönül Gözü" isimli ikinci sergisi Rüstem Kitabevi'nde 9 Kasım 2020 Pazartesi günü, saat 18:30'da, Kuzey Kıbrıs Türk Cumhuriyeti (KKTC) Cumhurbaşkanı Ersin Tatar tarafından açıldı.

Sergiye, Türkiye Cumhuriyeti Lefkoşa Büyükelçiliği yetkilileri, KKTC üniversitelerinin temsilcileri, DAÜ Vakıf Yöneticiler Kurulu Başkanı Dr. Erdal Özcenk, DAÜ Rektörü Prof. Dr. Aykut Hocanın, Vakıf Üyeleri, Rektör Yardımcıları, akademisyenler ve çok sayıda sanatsever katıldı.

Sergide sanatçının 80'e yakın suluboya ve pastel işleri yer aldı. Bu çalışmalar ilk sergi gibi çoğunlukla sanatçının günlüğünden, kendi için boyadığı, renklerle denemeler yaptığı, araştırdığı ve kendini özgür bıraktığı serbest çalışmalardan oluşuyor.

---

**8 Kasım 2020:**

Doğu Akdeniz Üniversitesi (DAÜ) Mimarlık Fakültesi Dekanı Prof. Dr. Uğur Ulaş Dağlı, 8 Kasım Dünya Şehircilik Günü dolayısıyla bir mesaj yayınladı. Prof. Dr. Dağlı, mesajda şu ifadelere yer verdi:

"Birçok bilimsel çalışmada şehirlerin dönüşüm ve gelişim konuları, insan yaşamında refah ve huzuru sağlayacak senaryolar bağlamında; geleceğin kurgulanmasına yönelik yaklaşımlarla ele alınmaktadır. Ayrıca sağlıklı ve yaşanabilir şehirler yaratma felsefesi üzerinde tartışmalar yürütülmektedir. Maalesef bizim ülkemizde şehirlerin dönüşüm ve gelişiminin karşılığı rant düzeninin oluşturulması anlamına gelmiştir.

Bugün planlamanın değil 'rantın' yönetiminde şekillenen ve hızla betonlaşan, yüksek yapılarla donatılan şehirlerimiz, sel baskınları ve yeşil alanların / doğanın / kültürel değerlerin yok edilmesi ile hem fiziksel hem de sosyal açıdan sağlıksızlaştırılmıştır. Ada Kimliğini de kaybetmişlerdir. Her geçen gün ise çağdaş şehircilik yaklaşımlarından daha da uzaklaşmakta; kamu çıkarlarının değil bireysel çıkarların öne çıkarıldığı uygulamalarla karşı karşıya kalmaktadırlar.

Yapılaşmanın hızla artmaya devam ettiği günümüzde, şehirlerimizin ranta teslim olmaması için sağlıklı imar planlarına gereksinim duyulmaktadır. Ancak ülkemizdeki yaklaşımlara baktığımızda son üzerinde çalışılan ve bir türlü geçmeyen bir imar planı örneği ile karşı karşıyayız. Planda İskele bölgesinde tarımsal arazilerin imara açılması tehlikesi dile getirilmektedir. Trafik yoğunluğu sorun ve görsel değerlendirmeleri bir kenara bırakacak olursak burada yapılacak yapıların deprem tehlikesi ile olan ilişkisini etkileyecek bir durum söz konusudur. Yumuşak zemin üzerine özellikle de yüksek bina yapılması ciddi önlemler gerektirmektedir. Aslında imar planları kent içerisindeki yeşil alanları ve tarihi bölgeleri ranttan koruyan bir karakterde olmalıdır.

Adamızın kuzey sahillerinin incisi Girne'nin ranta teslim olmuşluğu gözle görülür bir durumdadır. İnşa edilen yapıların karakteri Girne'nin doğal ve tarihi özelliklerine uygun olmadığı için kent uzun vadede önemli kayıplara uğramış, pek çok bakış açısına de göre de cazibesinden çok şey kaybetmiştir.

KKTC genelinde tarihi yapıların yeterince korunamaması ile ilgili haberler de sıklıkla gündeme gelmektedir. Hastane, cami, okul gibi kamusal yapıların ise ülke iklimine, kimliğine ve ölçeğine uygun yapılmak yerine hazır proje olarak dışarıdan getirilerek yapılması şehir açısından birçok sorunu da beraberinde getirmektedir.
Maraş bölgesinin açılması da rant düşüncesinin o güzel sahillerde harekete geçeceğini düşündürmektedir. Bu konudaki belirsizlikler ve oldu-bitti türünden tavırlar Maraş'ın geleceği konusunda da endişe uyandırmaktadır.

8 Kasım Dünya Şehircilik Günü, aslında çok önemli bir gündür. 1950'lilerden beri dünya genelinde kutlanmaktadır. Ancak bizim için kutlama değil sorunları paylaştığımız gün olmaktadır. Fakat tarihi, doğal ve kültürel değerleri, şehircilik ilkelerini, bilimsel raporları dikkate alarak şehirlerimizin dönüşüm / değişimini yeni baştan yaklaşımlarla ele almaya başlarsak belki bir sonraki Dünya Şehircilik Gününde dert yanmıyor ve kutluyor olabileceğiz."

---

**30 Ekim 2020:**

Doğu Akdeniz Üniversitesi Kentsel Araştırma ve Geliştirme Merkezi (DAÜ KENT-AG) Başkanı Prof. Dr. Şebnem Hoşkara, 31 Ekim Dünya Kentler Günü'ne ilişkin "31 Ekim Dünya Kentler Günü: Topluluklarımıza ve Kentlerimize Değer Vermek" başlıklı bir mesaj yayınladı. Prof. Dr. Hoşkara, mesajda şu ifadelere yer verdi:

"31 Ekim tarihi, Birleşmiş Milletler (BM) Genel Kurulu'nun 68/239 sayılı kararıyla ***Dünya Kentler Günü*** olarak belirlenmiştir. BM'in belirlediği şekliyle Dünya Kentler Günü'nün, uluslararası toplumun küresel kentleşmeye olan ilgisini büyük ölçüde teşvik etmesi, fırsatları karşılama ve kentleşmenin zorluklarını ele alma konusunda ülkeler arasında iş birliğini ilerletmesi ve dünya çapında sürdürülebilir kentsel kalkınmaya katkıda bulunması beklenmektedir. Dünya Kentler Günü'nün 2020 yılı teması ***Topluluklarımıza ve Kentlerimize Değer Vermek*** olarak belirlenmiştir.

BM tarafından da ifade edildiği gibi, COVID-19'un etkisi, dünya çapında kentsel yaşamı yeniden şekillendirmektedir. Dünyanın çeşitli yerlerinde, yerel topluluklar, insanları güvende tutmaya ve bazı ekonomik faaliyetleri sürdürmeye katkıda bulunmada kilit bir rol oynamaya başlamışlardır. Kuramsal olarak 'topluluk değeri' kavramı, yerel gönüllülük ve kendi mahallelerinde örgütlenen insanlar ile yoksulluğa, sistematik ayrımcılığa ve ırkçılığa meydan okuyan sosyal hareketleri kapsamaktadır. Pandemi dönemi boyunca, kentsel alanlardaki bireysel haneler evde çalışma ve eğitim için elverişli ortamlar sağlarken, gayri resmi yerleşimlerde ve özellikle gecekondu mahallelerinde topluluklar da, sosyal ve ekonomik yaşama önemli katkılarda bulunmak için çaba göstermişlerdir.

BM İnsan Yerleşimleri Programı (UN-HABITAT)'ın en son Dünya Kentleri Raporu, sürdürülebilir kentleri teşvik etmek için karar mekanizmalarına, yerel topluluklar da dahil olmak üzere tüm paydaşları dahil eden kentlerin önemine ve faydasına dikkat çekmektedir. Bu bağlamda BM Genel Sekreteri António Guterres de, kentlerin ve toplulukların COVID-19'a karşı müdahalede ön saflarda yer aldığını belirterek, ancak bu bilinçle, toplu olarak, hep birlikte, herkes için gerçekten sürdürülebilir kentler yaratabileceğimizi vurgulamıştır. Guterres'in konuyla ilgili doğrudan ifadesi bu bağlamda çok çarpıcıdır: "*Kentsel topluluklar politika ve karar alma ile meşgul olduğunda ve finansal kaynaklarla güçlendirildiğinde, sonuçlar daha kapsayıcı ve dayanıklıdır. Topluluklarımızı geleceğin kentlerinin kalbine yerleştirelim.*"

Bu bakış açısından bakıldığında anlaşılması gereken, çağdaş toplumlar ve sürdürülebilir, yaşanabilir kentler yaratmak için, politika yapıcıların, merkezi ve yerel yönetimlerin, geleceğin kentlerini birlikte tasarlamak adına kentsel planlama, tasarım, uygulama ve izleme süreçlerine, sistematik ve stratejik bir şekilde toplulukları, yani tüm paydaşları dahil etmeleri zorunluluğudur. Sivil toplumun, toplulukların, kentlilerin, kent kullanıcılarının söylemleri, talepleri ve etkinlikleri göz ardı edilmemeli, önemsenmelidir. Toplulukların değerinin tanınması, virüs salgınının ötesinde de sürdürülmelidir. BM tarafından da vurgulandığı şekliyle, yeni bir sürdürülebilir kentsel normalliğe geçişte, yerel topluluklar, istihdam yaratma, temel hizmetlerin sağlanması, yeşil-ekonomik dönüşümün sağlanması, yeterli barınma ve kamusal alanın sağlanması ve yerel değerin yeniden oluşturulması için yeni devlet politikalarına ihtiyaç vardır.

Ancak bu tür politikalar ve uygulamalar tabi ki ancak 'devlet mekanizması' verimli çalışan ülkelerde olanaklıdır. Ne yazık ki biz, Kuzey Kıbrıs'ta böyle bir ortamdan uzakta yaşamaktayız. Bu olumsuz düşünceler içinde, Dünya Kentler Günü kutlu olsun!"

Not: Bu yazıdaki görüşler, https://www.un.org/en/observances/cities-day linkinde yer alan Birleşmiş Milletlerin, Dünya Kentler Günü 2020 teması kapsamındaki açıklamalarına dayalı olarak toplumsal farkındalık yaratmak amacıyla derlenmiştir."

---

**29 Ekim 2020:**

Doğu Akdeniz Üniversitesi Kentsel Araştırma ve Geliştirme Merkezi (DAÜ KENT-AG) tarafından hazırlanan "Journal of Urban Research and Development (Kentsel Araştırma ve Geliştirme Dergisi) - JURD" başlıklı akademik derginin ilk sayısı yayınlandı. Uluslararası ve multidisipliner bir hakemli akademik dergi olan JURD, DAÜ KENT-AG adına DAÜ Yayınları tarafından basılıyor. Geçmişte, günümüzde ve gelecekte şehirler ve kentsel gelişimle ilgili endişeleri geniş bir bilim dalı yelpazesi üzerinden inceleyen akademik makalelere yer veren JURD, hem nicel hem de nitel araştırmaları kabul ediyor. JURD; modern, karşılaştırmalı kentsel perspektifler ve durum çalışmaları üzerine çalışan akademisyenlerin katkılarını bekliyor.

---

**26 Ekim 2020:**

Doğu Akdeniz Üniversitesi (DAÜ) Mimarlık Fakültesi, Mimarlık Bölümü tarafından organize edilen, "Kıbrıs'ta Çağdaş Konut Mimarisinin İzinde" başlıklı web semineri serisinin ilki, 19 Ekim 2020 Pazartesi günü, saat 13:30'da çevrim içi olarak gerçekleşti. Etkinlikte sunuş yapan Ortadoğu Teknik Üniversitesi mezunu Yüksek Mimar Onur Olguner, tasarladığı iki konutun hikayesini Mimari Tasarım I öğrencileri ile paylaştı. Webinarların ikincisi 22 Ekim 2020 Perşembe günü, 13:30-16:30 saatleri arasında gerçekleşti. İkinci sunuşa sırası ile Cemil Atakara, Ertuğ Ertuğrul ve Kemal Kasapoğlu katıldı.

---

**20 Mayıs 2020:**

Doğu Akdeniz Üniversitesi (DAÜ) ile Kuzey Kıbrıs Türk Cumhuriyeti (KKTC) Başbakan Yardımcılığı ve Dışişleri Bakanlığı arasında iş birliği protokolü imzalandı. Söz konusu protokolün imza töreni, 15 Mayıs 2020 Cuma günü, saat 10:30'da, Başbakan Yardımcılığı ve Dışişleri Bakanlığı'nda gerçekleşti. Protokole, Başbakan Yardımcısı ve Dışişleri Bakanı Prof. Dr. Kudret Özersay ile DAÜ Rektör Vekili Prof. Dr. Hasan Demirel imza koydu. DAÜ ile Başbakan Yardımcılığı ve Dışişleri Bakanlığı ile imzalanan protokol, Bakanlığın sorumluluğunda yürütülen Kapalı Maraş Envanter Çalışmaları kapsamında, DAÜ Mühendislik Fakültesi tarafından Kapalı Maraş Bölgesi'nde bulunan tüm binaların depreme karşı dayanıklılık durumları ile bina envanterinin çıkarılmasını amaçlıyor.

Kalibrasyonu yapılan bir puanlama sistemi ile belirlenen binalar, DAÜ Mühendislik Fakültesi tarafından GIS tabanlı işlenecek ve "yıkılmış", "çok kötü", "kötü", "orta", "iyi" ve "çok iyi" şeklinde değerlendirilecek. Yapılar için kat adeti, zamana bağlı hasar durumları (korozyon seviyesi), kısa kolon olup olmadığı, konsol çalışan elemanlar, yumuşak kat, zemin koşulları, topoğrafik durum, su akarlarına yakınlığı v.b faktörler tespit edilerek, her bina için karne oluşturulacak.

---

## 11. **İKLİM EYLEMİ**

**12 Aralık 2019:**

Doğu Akdeniz Üniversitesi (DAÜ), dünyanın birçok ülkesiyle eş zamanlı olarak yapılan "Küresel İklim Eylemi"ne katıldı. Küresel İklim Grevi adıyla, DAÜ Sosyal ve Kültürel Aktiviteler Müdürlüğü'ne bağlı Etkileşim Kulübü tarafından DAÜ kampüsünde gerçekleştirilen eylemde, "İklimi Değil Sistemi Değiştir" mesajı verildi. Moleküler Biyoloji Kulübü ve Sinema Kulübü başta olmak üzere, DAÜ'deki çeşitli öğrenci kulüplerinin de destek verdiği eylemde, Türkçe ve İngilizce bildiriler okundu.

Eyleme katılanlar “Oksijen Üreten Yeşile Destek” mesajı vermek için okul bahçesine bir adet çam ağacı dikti. Eylemciler slogan atarak kampüste üniversitenin ana giriş kapısına kadar yürüyüş düzenledi. Küresel İklim Grevi adı verilen eylem sırasında okunan bildiride, eylemin özellikle tüketimi arttıran ‘Kara Cuma’ günü düzenlendiğine dikkat çekildi.

DAÜ Etkileşim Kulübü tarafından yapılan bildiride, “Gezegenimizin geleceği olan bizler daha önce 15 Mart, 24 Mayıs ve 20 Eylül’de gerçekleşen, ülkemizin Küresel İklim Grevi’nin dördüncüsünde, dünyanın dört bir yanındaki çocuklar ve gençler ile iklim ve ekolojik krize karşı eş zamanlı olarak sokakta yer aldık. Kürsel İklim Grevi katılımcıları, 29 Kasım gününü yani birçok üründe indirim yapılarak bizleri alışveriş yapmaya teşvik ettikleri Kara Cuma’yı (Black Friday) özellikle seçti. Bu grev ile birlikte 3 Aralık 2019’da Madrid’te başlayan 25. Birleşmiş Milletler İklim Değişikliği Konferansı (COP25) için devletlere sesimizi duyurmak hedefindeydik. Biyoçeşitlilik ve Ekosistem Hizmetleri Hükümetlerarası Bilim-Politika Platformu (IPBES) raporuna göre, önlem alınmazsa dünyadaki 1.7 milyon canlı türünden 1 milyonunun yaşam alanları daralacak ve birçok tür yok olma riskiyle karşı karşıya kalacak” denildi.

Bildiri şu şekilde devam etti: “Bizler, insan haklarının ve gelişmenin iklim değişikliği ile ilintili olarak güvenceye alınması, iklim değişikliği etkilerinin adil paylaşılması ve iklim değişikliğine adil ve ortak çözümler aranmasını yani iklim adaletini istiyoruz. Günümüzde yıllık 53.5 milyar ton CO2 eşdeğeri olan sera gazı salınımlarımızı 2030 yılına kadar yarı yarıya indirmez ve sıfırlamazsak, sıcaklık artışı 2040 yılına kadar 1.5 °C, 2060 yılına kadar 2 °C’ye çıkabilecek. Aktivist arkadaşımız Greta Thunberg’in başlattığı cuma günleri okul kırma eylemi büyük kazanımlarla geliyor ve geleceğine sahip çıkan gezegenin birçok genç üyesi giderek daha fazla seslerini duyuruyorlar.

Greta'nın dediği gibi: 'Değişim geliyor, isteseniz de istemeseniz de!' Bizler bu küresel eylem gününde çevre ve iklimle doğrudan ilgili yerel bir soruna dikkat çekerek Gazimağusa-İskele-Yeniboğaziçi İmar Planı'nın kamu yararı gözetilerek yeniden değerlendirilmesi için belediye meclislerini göreve çağırıyoruz." Protestoda, "İklim acil durum hemen şimdi!", "Fosil yakıt kullanımına son!", "Şirketleri değil gezegeni kurtarın!", "Ya sıfır karbon gelecek ya da sıfır gelecek!", "Sera gazı salınımlarını azaltmak için son 11 yıl", "Geleceğimizi istiyoruz" ve "Başka bir gezegenimiz yok" sloganları dikkat çekti.

---

**18 Kasım 2019:**

Doğu Akdeniz Üniversitesi (DAÜ) İşletme ve Ekonomi Fakültesi tarafından "4. Ecobus Fest" etkinliği gerçekleştirildi. 'İklim Değişikliği' teması ile İşletme ve Ekonomi Fakültesi arka bahçesinde düzenlenen söz konusu etkinlikte iklim değişikliği yürüyüşü, yarışma ve gösteriler yapıldı.

Katılımın oldukça yoğun olduğu etkinlikte öğrenciler, DJ performansı eşliğinde, çeşitli şarkı, dans, resim çizme gibi yarışmalar ve performanslar ile eğlenceli saatler geçirdiler. Eğlencenin yanı sıra, öğrenciler sosyal sorumluluk projelerine de katkıda bulunarak eski kitapların yeniden kullanılması için diğer öğrenciler ile paylaştılar.

Festival süresince düzenlenen yarışmalarda dereceye girenlere madalya ve hediyeleri İşletme ve Ekonomi Fakültesi Dekanı Prof. Dr. Selcan Timur tarafından verildi. Prof. Dr. Timur, gerçekleştirdği konuşmasında performans gösteren ve yarışmalarda dereceye giren öğrencileri tebrik ettiğini belirterek, festivalin düzenlenmesinde emeği geçenlere teşekkürlerini iletti.

ECOBUS festivali, İşletme ve Ekonomi Fakültesi'nin mevcut öğrencilerinin ve şu anda Yabancı Diller ve İngilizce Hazırlık Okulu'nda eğitim gören ve gelecek dönemlerde fakülte bünyesindeki ilgili bölümlerine geçecek olan öğrencilerin akademik ve yönetsel personel ile kaynaşması amacıyla gerçekleştiriliyor.

## 12. SUDAKİ YAŞAM

**19 Temmuz 2018:**

Doğu Akdeniz Üniversitesi (DAÜ) Sualtı Araştırma ve Görüntüleme Merkezi ile Mağusa Mesarya Lions Kulübü tarafından her yıl ortak yapılan Caretta Caretta yavrularının deniz ile buluşturulması etkinliği, bu yıl AIESEC Doğu Akdeniz Şubesi'nin de katkılarıyla, 17 Temmuz 2018 Salı günü, İskele Bölgesi'nde gerçekleştirildi.

Yumurtlama dönemi boyunca yuvaların tespit edilip koruma altına alınmaları için AIESEC Doğu Akdeniz'in yaptığı ve Merkez Sorumlusu Yrd. Doç Dr. Burak Ali Çiçek'in yürüttüğü projede, AIESEC Doğu Akdeniz'in yurt dışından katılımını sağladığı 8 farklı ülkeden 16 gönüllü öğrenci ile yapılan ortak çalışma sayesinde, yavruların yuvalardan güvenli bir şekilde çıkmaları konusunda ciddi anlamda emek harcandı.

İskele Bölgesi'nde yavru Carettaların deniz ile buluşturulması etkinliğinde de Mağusa Mesarya Lions Kulübü; DAÜ Sualtı Araştırma ve Görüntüleme Merkezi ve AIESEC Doğu Akdeniz gönüllüleri ile birlikte hareket ederek, Caretta Caretta yavruları bölge halkının da ilgi gösterdiği katılımla deniz ile buluşturuldu. Yapılan araştırmalar neticesinde her yıl deniz ile buluşturulan yavru Caretta Carettaların hayatta kalma şanslarının %1 veya 2 olması, yapılan gönüllü uğraş ve çabaların değerinin ne kadar önemli olduğunu gösteriyor.

Katılımcılar, çevre ve canlılara karşı daha duyarlı olunması ile doğal hayatın korunması konusunda toplumda farkındalık yaratmak adına yapılan bu çalışmaların çoğalmasının gelecek için daha ümit verici olacağını belirtiyor.

# 13. KARASAL YAŞAM

**27 Ekim 2020:**

Doğu Akdeniz Üniversitesi (DAÜ) Dr. Fazıl Küçük Tıp Fakültesi 2019 – 2020 Akademik Yılı Dönem Birincisini Onurlandırma ve Mezunlar Adına Ağaç Dikimi Etkinliği 27 Ekim 2020 Salı günü, Dr. Fazıl Küçük Tıp Fakültesi'nde akademisyen, mezunlar ve ailelerinin katılımı ile gerçekleşti.

Saygı Duruşu ve İstiklal Marşı ile başlayan etkinlikte açılış konuşmasını Dr. Fazıl Küçük Tıp Fakültesi Dekanı Prof. Dr. Nahide Gökçora gerçekleştirdi. 2 yıl önce ilk mezunlarını verdiklerini ve onların fakülte bahçesine diktikleri zeytin ağaçlarından ilk ürünleri toplayarak Kıbrıs'a özgü çakıstesleri yaptıklarını ifade eden Prof. Dr. Gökçora, dileğinin dünyanın dört bir yanına dağılan mezunların gün geçtikçe diktikleri zeytin ağaçları gibi kök salarak harika ürün vermeleri olduğunu ifade etti. Mezunlara hitaben konuşmasında kendilerine ve ailelerinin yanı sıra ülkelerine ve insanlığa karşı da sorumlu genç hekimler olduklarını kaydeden Prof. Dr. Gökçora, hayal güçlerini kullanarak çok çalışmaları gerektiğini kaydetti. Prof. Dr. Gökçora, genç hekimlere birlik ve beraberliğin değerini bilmeleri ve buna engel olmak isteyenlere karşı da sağlam durmalarını yönünde temennilerde bulundu.

**7 Ocak 2020:**

Doğu Akdeniz Üniversitesi (DAÜ) Yabancı Diller ve İngilizce Hazırlık Okulu (YDİHO) Toplumsal Sorumluluk Projeleri çerçevesinde 'Çevre ve Doğa' temalı proje kapsamında Bedis piknik alanı ve sahilini temizledi.

Takım Lideri Öğretim Görevlisi Mehşen Ercanlar'ın organize ettiği ve Öğretim Elemanları Damla Simsaroğlu, Şerife Hocanın Aşıksoy ve Selcan Sınal'ın önderliğini yaptığı 'Çevre ve Doğa' temalı proje kapsamında DAÜ-YDİHO öğrencileri, 2019-2020 Akademik Yılı Güz Dönemi, YDİHO Sosyal Sorumluluk Projeleri kapsamındaki ilk etkinliklerini Bedis piknik alanı ve sahilini temizleyerek gerçekleştirdiler.

Proje öğretmenleri ve öğrencileri, çok güzel bir etkinliğe daha imza atmış olmanın mutluluğu ile bu aktiviteden çok keyif aldılar ve hayatlarının bundan sonraki bölümünde çevreye karşı çok daha duyarlı olacaklarını ve etraflarındaki kişileri de bu konuda bilinçlendireceklerini ifade ettiler.

Temizlik etkinliğini tamamladıktan sonra, proje öğrenci ve öğretmenleri, sahilde ve piknik alanında voleybol oynayıp, etrafı gezip keşfettiler ve temiz ve bakımlı bir çevrede hayatın çok daha güzel olduğunu dile getirdiler. Sahili ve piknik alanını bu yıl geçen yıla nazaran daha temiz bulduklarını ifade eden proje öğretmenleri, her geçen yıl çevre bilinci ve sorumluluğu artan gençleri görmenin, geleceğimiz için umut verici olduğunu ifade ettiler.

---

**11 Ekim 2018:**

Doğu Akdeniz Üniversitesi (DAÜ), Gazimağusa Kaymakamlığı, Gazimağusa Belediyesi, Çevre Koruma Dairesi ve Mağusa Kadın Merkezi Derneği'nin (MAKAMER) iş birliğinde, 11 Ekim 2018 Perşembe günü, 08:00 – 10:00 saatleri arasında "Ayluga Göleti Temizlik" etkinliği gerçekleştirildi. Etkinliğe; Gazimağusa Kaymakamı Kemal Serpal, Gazimağusa Belediye Başkanı İsmail Arter, DAÜ İdari ve Teknik İşler'den Sorumlu Rektör Yardımcısı Prof. Dr. Naciye Doratlı, Öğrenci İşleri'nden Sorumlu Rektör Yardımcısı Prof. Dr. Sonuç Zorlu Oğurlu, Gazimağusa Çevre Koruma Dairesi Birim Sorumlusu Çağan Coşkuner ile MAKAMER Başkanı Sıdıka Özdoğan'ın yanı sıra,

projeye destek veren tüm kurum ve kuruluşların temsilcileri ile Namık Kemal Lisesi öğrencileri destek verdi. “Ayluga Doğal Yaşam Parkı” projesinin hazırlanması ve hayata geçirilmesi kapsamında gerçekleşen “Ayluga Göleti Temizlik” etkinliği; bölgenin korunması, halk tarafından kullanılabilmesi ve tanıtılmasını amaçlıyor.

Gazimağusa Belediye Başkanı İsmail Arter, yaptığı konuşmada bu bölgenin Gazimağusa’nın nefes alacağı bir bölge olduğunu kaydederek, “Yıllardır Ayluga Göleti için çeşitli projeler geliştirilmekte ve geçen yıl DAÜ ile Gazimağusa Belediyesi’nin birlikte yönettiği çalışma çerçevesinde gerçekleşen projede de ciddi ilerlemeler kaydedilmektedir. Ancak bu çevrenin çöplük içerisinde gözükmesi bizi çok üzüyor. Biz temizliyoruz ama Mağusamızın diğer bölgelerinde olduğu gibi insanlar buraya da çöp atıyorlar. Lütfen çevreyi kirletmeyin. Umarım bu bölge bir daha bu hale gelmez. Temizlik etkinliğine katılan herkese çok teşekkür ederim” diye konuştu.

Gazimağusa Kaymakamı Kemal Serpal da çevre sorununun ülkemizin en büyük sorunlarından biri olduğunu vurgulayarak, "Çabalar yetersiz kalıyor. Çevreyi yetişkinler kirletiyor. Biz 15 Eylül Dünya Temizlik Günü'nde bir temizlik kampanyası yaptık. Belediyelerimizin ve derneklerimizin katkılarıyla, Mağusa'nın çıkışından Aslanköy'e kadar olan refüjlerin ve çevresinin temizliği yapıldı. Tabii ki bu çalışmaların artarak devam etmesi gerekiyor. Çevrenin genel temizliği konusunda bir arada ortak bir şekilde hareket etmemiz ve halkı bilinçlendirmemiz gerekiyor" dedi.

Gazimağusa Çevre Koruma Dairesi Birim Sorumlusu Çağan Coşkuner de konuşmasında sivil toplum kuruluşlarına destek vererek çevreyle ilgili farkındalık yaratmayı hedeflediklerini ifade ederek, "Çevre sorunumuz çok büyük bir sorundur. Amacımız, bu gibi farkındalık etkinlikleri ile insanlara bir şekilde 'kirletmemeyi' alıştırmaktır" dedi.

DAÜ İdari ve Teknik İşler'den Sorumlu Rektör Yardımcısı Prof. Dr. Naciye Doratlı, konuşmasında DAÜ olarak bu etkinlikte yer almaktan dolayı büyük mutluluk içerisinde olduklarını dile getirerek, "Ayluga Doğal Yaşam Parkı ismini verdiğimiz Ayluga Göleti'nde bir proje hazırlıyoruz. Proje tamamlanma aşamasına geldi. Bu projede DAÜ, Gazimağusa Belediyesi, Gazimağusa Kaymakamlığı, Çevre Koruma Dairesi ve MAKAMER temsilcileri her Cuma günü bir araya gelerek çalışıyor. Burada sadece bir kısmını gördüğümüz pisliğin, bütün gölet çevresine yayılmış olduğunu gözlemledik. Bu etkinlik, farkındalık yaratmak ve projemizin başladığını halka duyurmak için düzenlendi. Ne Gazimağusa Belediyesi'nin, ne de DAÜ'nün göletin veya sulak alanların istismar edilmesinde hiçbir rolü bulunmamaktadır. Tüm gönüllü katılımcılara teşekkür ediyorum" diye konuştu.

MAKAMER Başkanı Sıdıka Özdoğan da, "Mağusa'da ve ülkemizde çevre ile ilgili sorunların dikkate alınarak bu tür etkinliklerin düzenlenmesi çok güzel. MAKAMER olarak biz bu tür projelere destek veriyoruz. Ancak bu işi temelden çözmenin yolu; yasama ve yürütmeyi yürüten üst düzey yöneticilerimizin, yapılacak olan yasalarda gerekli hassasiyeti göstererek, yasaları buradaki ekolojik denge bozulmadan düzenlenmesi ve devamında da yerel yönetimlerin yasaları uygulamayı ve çevre temizliğinin devamlılığını ve sürekliliğini sağlamayı kendilerine görev edinmeleri gerekir" dedi.

---

**28 Ekim 2019:**

Doğu Akdeniz Üniversitesi (DAÜ) İletişim Fakültesi, Sinema ve Televizyon Bölümü'nün çevre dostu akademisyenleri ve öğrencileri, Gazimağusa'nın Gülseren Plajı'ndaki çöpleri topladı, atıkları temizledi.

DAÜ İletişim Fakültesi, Sinema ve Televizyon Bölüm Başkanı Prof. Dr. Bahire Özad, yaptıkları küçük çaplı araştırma sonucunda, temizlenmesi gereken birçok yer olduğunu ve bir yerden başlanması gerektiğini, bunun için de Gülseren Plajı'nı seçtiklerini belirtti. Bu etkinlik kapsamında buradan toplanan çöpler, Gazimağusa Belediyesi araçlarına teslim edildi.

Öğrencilerle birlikte çevre temizliği konusunda farkındalık yaratarak çok yönlü bir etkinliğe imza atan DAÜ İletişim Fakültesi, Sinema ve Televizyon Bölümü Başkanı Prof. Dr. Bahire Özad ve öğrencileri, günümüzde sosyal medyada popüler olan “challenge” akımını öne çıkararak başka kurumlara da çevre temizliği konusunda örnek olmak istediklerini belirttiler ve Gazimağusa Belediyesi’ne desteklerinden dolayı teşekkürlerini sundular.

## 14. BARIŞ, ADALET VE GÜÇLÜ KURUMLAR

**19 Kasım 2020:**

Doğu Akdeniz Üniversitesi (DAÜ) Eğitim Fakültesi, Temel Eğitim Bölümü Başkanı Doç. Dr. Eda Yazgın Dünya Çocuk Hakları Günü kapsamında yaptığı açıklamada, Birleşmiş Milletler Çocuk Hakları Bildirgesi'nin 31. yaşında olduğunun altını çizerek**,** çocuğun yüksek yararının korunması çağrısını yineledi. DAÜ Temel Eğitim Bölümü'nden yapılan açıklamada şu ifadelere yer verildi:

“20 Kasım 1989 yılında 193 ülke tarafından imzalanan ve temelde 0-18 yaş arasındaki tüm çocukların zarar görmesini engellemek üzere oluşturulan bildirge, çocukların Yaşamsal, Gelişimsel, Korunma ve Katılım haklarını garanti altına almayı hedeflemektedir.

Çocuklarla birlikte onların hakları doğrultusunda çalışıldığına dair iyi uygulama örneklerinin olmasına rağmen, halen hem ülkemizde hem de dünyada çocukların önemli bir kısmının hak ihlalleri yaşadığını görmekteyiz. Gerek sağlıklı yaşam, gerek beslenme ve barınma koşullarına sahip olmama, gerekse bu koşullara sahip olmasına rağmen oyun oynamak için uygun zaman ve fırsat bulamayan, görüşlerini ifade etmesine fırsat verilmeyen çocukların varlığı bildirgenin hayata geçirilmesi için çalışmaya devam etmemizin gereği ve zorunluluğu olarak kabul edilmektedir.

DAÜ Eğitim Fakültesi, Temel Eğitim Bölümü olarak bizler, çocuk haklarının savunucusu olan öğretmen adayları yetiştirmenin önem ve sorumluluğunun sadece 20 Kasım'larda değil her gün bilincinde olunması gerektiğini savunmaktayız. Günlük yaşam deneyimlerinde, medyada, eğitim ortamlarında sayısız çocuk hakları ihlallerine tanıklık edildiği günümüzde, bu hak ihlalllerinin ancak çocukların, ailelerin, eğitimcilerin ve toplumdaki tüm bireylerin konu ile ilgili

farkındalıklarının geliştirilmesi ile üstesinden gelinebileceğine inanıyoruz. Bu farkındalığı oluşturmaya katkı sağlayabilmek amacıyla bölümümüz tüm öğretim kadrosu ve öğrencileri ile savunuculuk etkinliklerini her yıl düzenli olarak gerçekleştirmektedir. Bu yıl gerçekleştirilen etkinliklerden biri çocuk haklarının korunmasına yönelik toplumsal farkındalık bilinci oluşturmak amacıyla hazırladığımız ve bu hafta medya aracılığı ile yayınlanacak olan kamu spotudur.

Ayrıca, DAÜ Temel Eğitim Bölümü Öğretim Üyesi Yrd. Doç. Dr. Nihan Koran, İstanbul Kültür Üniversitesi'nin davetlisi olarak 20 Kasım 2020 tarihinde çevrimiçi platformda "Çocuk Haklı: Çocukların Haklarını İhlal Ettiğimiz Alanlar" konulu seminer gerçekleştirecektir. Yrd. Doç. Dr. Koran, sunumunda ülkemizde ve dünyada çocuk hakları ve hak ihlalleri üzerinde durarak, önleyici çalışmalar hakkında bilgi verecektir."

---

**6 Haziran 2019:**

Doğu Akdeniz Üniversitesi (DAÜ) İletişim Fakültesi, Sinema ve Televizyon Bölümü Öğretim Görevlisi Ömer Evre'nin yönetmenliğini yaptığı "Savaşın İki Yüzü" filmi, 10. Uluslararası Lions Kısa Film Yarışması'nda "Barış ve Dostluk Ödülü"ne layık görüldü. Başarılı yönetmenin 1974'teki savaşta yaşanan ortak acılardan yola çıkarak beyaz perdeye yansıttığı kısa film, Kıbrıslı Türkler ile Kıbrıslı Rumlar'ın dostluğuna ve kayıp şahıslara yönelik farkındalığa dikkat çekiyor. Toplamda 220 kısa filmin arasından, finale kalan 18 film içerisinde ödül kazanan "Savaşın İki Yüzü", yaşanmış bir hikayeden doğan ortak acıyı perdeye taşıdı.

Ömer Evre, konuya ilişkin yaptığı açıklamada, filmin öyküsüne de konu olan 1974'teki savaş sonrası kayıp şahıslar için yürütülen çalışmalara yönelik farkındalık yaratmayı ve her iki toplum arasındaki dostluk bağlarına vurgu yapmayı amaç edindiklerini belirtti. Evre, aynı zamanda öğretim üyesi olduğu DAÜ İletişim Fakültesi, Radyo, Televizyon ve Sinema Bölümü'nde ders verdiği öğrencilerin filme koyduğu katkıya da işaret ederek, öğrencilerine başarmak için üretmekten

"Savaşın İki Yüzü" filminde "Acının Sınırı Yoktur" sloganıyla yola çıktıklarını ifade eden Evre, "74'te yaşanan travma, her iki toplumda da ortak acılar doğurdu. Hala eşlerinin, çocuklarının, kardeşlerinin, akrabalarının akıbetini bilmeyen insanlar var. Savaşı yaşayan jenerasyon yaşlanıyor ve kimilerinin de ömrü son buluyor. Bu noktada insanlar işledikleri günahların vicdanlarında yarattığı yükü taşıyamaz oldukça, Kayıp Şahıslar Komitesi'ne itiraflarda bulunuyor. Biz de filmimizde Kayıp Şahıslar Komitesi'nin çalışmaları hakkında farkındalık yaratmak için yaşanmış bir hikayeden yola çıktık. Pek tabii bu hikayede 45 yıl sonra gelen itirafın içerisinde Kıbrıs'lı Türkler ile Kıbrıs'lı Rumlar'ın bir arada yaşadıkları dönemde geliştirdikleri ve günümüzde de varlığını

koruyan dostlukların yansımaları bulunuyor. Bu bağlamda yaşanan acılardan geriye kalan ise 'Filler tepişir, çimenler ezilir' söylemi oluyor" dedi.

"Savaşın İki Yüzü" için uzun metraj film müjdesini de veren Evre, Haziran 2019'da çekimlerine başlanacak olan filme teknik ekip, yapım, oyuncular ve müzisyenlerin imece usulü çok değerli katkılar koyacaklarını belirtti. Filmin uzun metraj versiyonunda usta sanatçı Ayla Algan, danışman yönetmen Biket İlhan gibi büyük isimler de yer alacak.

---

**28 Haziran 2019:**

Doğu Akdeniz Üniversitesi (DAÜ) Siyaset Bilimi ve Uluslararası İlişkiler Bölümü Başkanı ve Kıbrıs Politikalar Merkezi (KPM) Yönetici Direktörü Prof. Dr. Ahmet Sözen, KPM Araştırma Görevlisi Devrim Şahin ve DAÜ Siyaset Bilimi ve Uluslararası İlişkiler Bölümü Öğretim Üyesi

Yrd. Doç. Dr. Nuray Ibryamova "International Relations in the Age of Anxiety" (Endişe Çağında Uluslararası İlişkiler) konferansına katılarak sunumlar gerçekleştirdiler.

Sırbistan'ın Belgrad şehrinde bulunan Belgrad Üniversitesi Siyasal Bilimler Fakültesi'nde gerçekleştirilen uluslararası konferans, Central and East European International Studies Association (Orta Doğu Avrupa Uluslararası Çalışmalar Birliği - CEEISA) ile International Studies Association (Uluslararası Çalışmalar Birliği - ISA) tarafından ortaklaşa organize edildi.

Şahin ile Prof. Dr. Sözen'in "Demokrasileri Farklı Düşünmeli miyiz?" panelinde "Otoriterciliğin Üçüncü Dalgası" başlıklı bir sunum yapmasının ardından, Şahin "Tarihsel Uluslararası İlişkiler" panelinde "Westphalia Hukuku'nun Westphalia Sonrası Dünya'da Mantığı" konusunda ve Ibryamova ise "Karşılaştırmalı Popülizmi Anlamak" panelinde "Bulgaristan'da Populizm ve Ulusal Kimlik" konusunda sunumlar gerçekleştirdiler. 4 gün boyunca süren ve çok sayıda ülkeden akademisyen ile öğrencileri biraraya getiren uluslararararası konferans sırasında, Prof. Dr. Sözen ve Şahin Belgrad Üniversitesi'nin Rektörlük Binası'nda ve Siyasal Bilimler Fakültesi'nde posterler asarak ve broşürler dağıtarak DAÜ Siyaset Bilimi ve Uluslararası İlişkiler Bölümü'nün "Diplomasi ve Çatışma Yönetimi" başlıklı yeni yüksek lisans programının tanıtımını gerçekleştirdi.

**6 Mayıs 2018:**

Doğu Akdeniz Üniversitesi (DAÜ) ve Dr. Fazıl Küçük Vakfı iş birliği ile 4-5 Mayıs 2018 tarihlerinde, Girne Oscar Otel'de gerçekleştirilen, "KKTC İçin İdeal Yönetim Sistemi Tartışmaları kapsamında, Başkanlık Sistemi ve Parlamenter Sistem Çalıştayı" ilk gün gerçekleştirilen sunumlar ve son gününde gerçekleştirilen yuvarlak masa toplantıları ile sona erdi.

Ülkenin önde gelen siyaset bilimcileri, kamu yönetimcileri, yeni ve eski siyasetçileri, parti temsilcileri, sivil toplum kuruluşlarının temsilcileri, uzmanlar, medya temsilcileri ve aydınların katılımı ile gerçekleştirilen toplantılarda;

Mevcut parlamenter sistemin sorunları nelerdir?

Mevcut parlamenter sistemin verimli bir yapıya ulaşması mümkün mü?

KKTC İçin Başkanlık Sistemi Uygun Olur mu? Avantajları ve Dezavantajları nelerdir sorularına yanıtlar arandı.

**Mevcut Parlamenter sistemin sorunları üzerinde mutabakata varıldı.**
Mevcut parlamenter sistemin sorunları nelerdir konusunda çalıştay katılımcıları ortaya koydukları düşüncelerle mutabakata vardılar ve sorunları şu başlıklar altında topladılar;

- Patronaj sistemi
- Kamu görevlileri ve siyasal elit içerisinde liyakat eksikliği ve atamaların siyasi pozisyona göre gerçekleştirilmesi
- Mevcut sistem yapısına, siyaset anlayışına ve siyasetçiye olan güvenin azalmış olması

- Milletvekillerinin, vatandaşın kişisel talepleri doğrultusunda yönetimle vatandaş arasında aracı rolü üstlenmeleri nedeniyle kendi asli görevlerini yerine getirme konusunda zorluklar yaşamaları
- Kuvvetler ayrılığı bağlamında, yasama ve yürütmenin iç içe geçmiş yapısı sebebi ile şeffaflık ve hesap verilebilirliğin gereken seviyede olmaması, özellikle denetim konusunda çok ciddi sorunlar yaratması
- Meclisin üyelerinden bir kısmının bakan olması dolayısıyla yasama faaliyetlerinde yetersiz kalması
- Hükümetlerin ömrünün kısa olması bununla birlikte sürekli gerçekleşen kabine değişiklikleri sebebiyle ekonomik, siyasal ve sosyal yaşamın öngörülebilirliğini yitirmesi
- İstikrarsızlıklar
- Seçilmişlerin bakanlık beklentilerinin parti içi istikrasızlıkları artırması, parti içi istikrasızlıkların hükümet performanslarına yansıtılması.

Katılımcıların büyük bir bölümü sorunların giderilmesi için mevcut sistemin büyük ve köklü reformlarla yeniden yapılandırılmasının veya kökten bir sistem değişikliğine gidilip başkanlık sistemine geçilmesinin uygun olacağını belirttiler. Katılımcılar aynı zamanda mevcut yapı ile devam edilmesinin artık sürdürülebilir olmadığı noktasında birleştiler.

model olarak ortaya koyan katılımcılar;

- KKTC'de siyasi sistemdeki tıkanıklıkların aşılması
- Kötü yönetimin azaltılması
- Hesap verebilirlik ve öngörülebilirliğin geliştirilmesi

- Nepotizm ve liyakat eksikliğinin azaltılması
- Yasama organını oluşturan milletvekillerinin kendi asli işlerine daha fazla zaman ayırması
- Yönetim erkinin seçilmiş başkanın yönetimi altında daha hızlı karar alabilmesinin sağlanması ve
- Başkanlık Sisteminin Siyasal istikrarın sağlanması yolunda önemli bir araç olabileceği vurgusunu yaptılar.

Diğer yandan, çalıştayda direk sistem değişikliğine gitmek yerine öncelikle mevcut parlamenter sistemin iyileştirilmesi noktasında fikir beyan edenler ise; Anayasa, yasama, yürütme, yargı ve katı kuvvetler ayrılığının sağlanması, seçim sistemi, siyasal partiler yasası noktalarında çok ciddi reformlara ihtiyaç duyulduğunu ortaya koydular.

Çalıştay katılımcıları, başkanlık sistemine geçişin tek başına tespit edilen sorunları çözmekte yetersiz kalabileceği, hükümet sistemi değişikliğiyle beraber seçim sisteminde, merkezi yönetim yerel yönetim ilişkilerinde, kamu yönetim ve denetim sistemi ile devletin rol ve fonksiyonlarında da ciddi reformlar yapılmasına ihtiyaç duyulacağını düşündüklerini ortaya koydular.

Düzenlenen çalıştayda, hükümet sisteminde ve idarenin yapı ve işleyişinde gerçekleştirilecek reformların bir zihniyet dönüşümü ile birlikte düşünülmesinde fayda olduğu; çünkü KKTC'de yaşanan siyasi sorunların çoğunun en az sistem kadar yönetim zihniyetiyle de ilgili olduğu ortaya koydular.

"KKTC İçin İdeal Yönetim Sistemi Tartışması: Başkanlık Sistemi ve Parlamenter Sistem Çalıştayı" katılımcılar tarafından son derece faydalı bir girişim olarak değerlendirilerek, KKTC'nin önemli kamusal sorunlarının bu tür çalıştaylarda ele alınmasının gerekliliği üzerinde mutabakata varmışlardır.

Konunun çok geniş kapsamlı olması ve tüm paydaşların katılımıyla her bir boyutunun detaylı olarak ayrı çalıştaylar yoluyla incelenmesi ve sonuçlarının rapor halinde kamuoyuna ve karar vericilere sunulması konusunda genel bir görüş birliği ortaya çıktı.

Çalıştayın bitmesi ve ön sonuç raporunun hazırlanmasının ardından kürsüye çıkan DAÜ İşletme ve Ekonomi Fakültesi Dekan Yardımcısı Doç. Dr. Deniz İşçioğlu tüm masalardan gelen verilerle ortaya çıkan metni kamuoyu ile paylaştı.

Çalıştay'ın geniş raporunun önümüzdeki süreçte tamamlanacağını söyleyen Doç. Dr. İşçioğlu, raporun hazırlanmasından hemen ardından tam sonuç raporunun bir basın toplantısı ile kamuoyuna aktarılacağını söyledi.

Kapanış konuşmasını yapmak üzere söz alan Dr. Fazıl Küçük Vakfı Onursal Başkanı Dr. Sibel Siber, Çalıştay'a katılan ve katkı sağlayan herkese sonsuz teşekkürlerini iletirken, ortaya çıkan sonuçların açıkça mevcut sistemin sürdürülebilir olmaktan çıktığı vurgusunda birleştiğini söyledi. Karar vericilerin bu sonuçları dikkatle inceleyerek Kıbrıs Türk Halkı'nın önünü açmak adına ihtiyaç duyulan adımları atacağına duyduğu inancı da dile getiren Dr. Siber, ülkenin daha fazla zaman kaybete lüksünün olmadığının da altını çizdi.

# 15. AMAÇLAR İÇİN ORTAKLIKLAR

**11 Kasım 2020:**

Doğu Akdeniz Üniversitesi (DAÜ) ile Kuzey Kıbrıs Türk Cumhuriyeti (KKTC) Sağlık Bakanlığı arasında sağlık, eğitim, araştırma çalışmalarında iş birliği yapılması amacıyla üç farklı protokole imza atıldı. Söz konusu protokollerin imza töreni, 11 Kasım 2020 Çarşamba günü, saat 09:30'da, KKTC Sağlık Bakanlığı'nda gerçekleşti. Törene; KKTC Sağlık Bakanı Dr. Ali Pilli, DAÜ Rektörü Prof. Dr. Aykut Hocanın, Sosyal ve Kültürel İşlerden Sorumlu Rektör Yardımcısı Doç. Dr. Deniz İşçioğlu, Dr. Fazıl Küçük Tıp Fakültesi Dekanı Prof. Dr. Nahide Gökçora, Dekan Yardımcısı Yrd. Doç. Dr. Mümtaz Güran, Sağlık Bakanlığı yetkilileri ve basın mensupları katıldı.
İmza töreninde konuşan DAÜ Rektörü Prof. Dr. Aykut Hocanın, "Sağlık Bakanlığı'na bugün bizi burada ağırladıkları için teşekkür ediyorum. Doğu Akdeniz Üniversitesi bir devlet üniversitesidir. Her zaman devletimizin ilgili kurumlarıyla iş birliği içerisinde topluma hizmet anlamında ileri adımlar atmak isteriz. Bunun hayata geçirilmesi anlamında Sağlık Bakanlığı'yla çok önemli protokollere imza atacağız. Bu protokollerden iki tanesi daha önce imzalanmış protokollerin devamını sağlamak için çeşitli güncellemeleri içermektedir. Diğer protokol ise eğitim ve araştırma alanlarında Sağlık Bakanlığımızın doktorları, hastaneleri, sağlık kurumları ile üniversitemizin çalışanları, personeli altyapısının ortak kullanımı ve eğitim amaçlı araştırma yapılmasıyla ilgilidir. İki kurumun da bundan olumlu olarak etkileneceğini düşünüyorum" diye konuştu.

Prof. Dr. Hocanın, sözlerini şöyle sürdürdü: "Protokollerimizin bir tanesinde Sağlık Bilimleri, Eczacılık ve Diş Hekimliği Fakültelerinin de ortak noktalarda iş birliği mevcut. Genetik laboratuvarıyla ilgili bir protokolümüz var. Bildiğiniz üzere Gazimağusa Hastanesi'nde bir ortak laboratuvar kuruldu. Üniversitemizin hocalarının desteğiyle ve Sağlık Bakanlığı'nın oradaki altyapıyı sağlaması birlikte başarılı bir çalışma hayata geçti. Bizimle iş birliği yaptığı için Sayın Bakan Dr. Ali Pilli'ye teşekkür ediyorum. Tıp Fakültemizin değerli doktorlarına da teşekkür ediyorum. Onların desteği olmasaydı protokolleri bu noktaya getiremezdik. Yoğun programları içerisinde bizimle iş birliği yapıp bu çalışmayı bu noktaya getirmelerinden dolayı teşekkür ediyoruz" şeklinde konuştu.

KKTC Sağlık Bakanı Dr. Ali Pilli ise konuşmasında şu ifadelere yer verdi: "Bugün çok anlamlı bir gün. Biz Sağlık Bakanlığı olarak her zaman üniversitelerin yanındayız. Ülkemiz için üniversiteler çok değerli ve önemlidir. DAÜ'nün katkısı bizler için çok önemlidir. DAÜ, her şeyden önce bir devlet üniversitesidir. Bugüne kadar her zaman iş birliği içerisinde olduk ve olmaya da devam edeceğiz. Bu ülkenin sağlıkta ileriye gidebilmesi için üniversitelerin katkısı çok önemlidir. Bu protokollerin haricinde, sağlık alanında gelişme sağlayabilmemiz için ileride farklı ve önemli projeleri de ortaya koyacağız. Biz her zaman üniversitelerimizle her türlü iş birliği yapmaya hazırız. Katkıları olan herkese teşekkür ediyorum."

Konuşmaların ardından KKTC Sağlık Bakanı Dr. Ali Pilli ile DAÜ Rektörü Prof. Dr. Aykut Hocanın, Sağlık Bakanlığı ile DAÜ arasında hazırlanan üç ayrı protokole imza koydu. İmza

töreninin ardından Bakan Dr. Pilli'ye Prof. Dr. Hocanın tarafından Kıbrıs'a özgü Lefkara işi pano takdiminde bulunuldu. İmza töreni toplu fotoğraf çekiminin ardından sona erdi.

**24 Eylül 2020:**

Doğu Akdeniz Üniversitesi (DAÜ) Rektörü Prof. Dr. Aykut Hocanın, 22 Eylül 2020 Salı günü, saat 10:00'da, Gazimağusa Devlet Hastanesi Başhekimi Op. Dr. Mustafa Kalfaoğlu ile Başhekim Yardımcıları Radyoloji Uzmanı Dr. Hakkı Serhat Tulay ve Dahiliye Uzmanı Dr. Eyüp Göksu'yu kabul etti.

Söz konusu kabulde tüm DAÜ çalışanlarına PCR testi yapılmasıyla ilgili değerlendirmelerde bulunuldu. Gazimağusa Devlet Hastanesi ile DAÜ arasında ortak proje ve iş birliği konularının da ele alındığı görüşmede, Gazimağusa Devlet Hastanesi Başhekimi Op. Dr. Mustafa Kalfaoğlu ile DAÜ Rektörü Prof. Dr. Aykut Hocanın, DAÜ'nün Gazimağusa Devlet Hastanesi'nin altyapısına vereceği teknik destekle ilgili fikir alışverişinde bulundu. Rektör Prof. Dr. Hocanın DAÜ'nün bir devlet üniversitesi olarak ülkenin önde gelen yükseköğretim kurumlarından biri olduğunu söyledi ve Gazimağusa Devlet Hastanesi'nin altyapısı için gerek duyulacak teknik desteği vermeye hazır

olduklarını vurguladı. Başhekim Dr. Kalfaoğlu ise Üniversite-Hastane iş birliğinin önemine vurgu yaparak, DAÜ'ye destekleri için teşekkür etti.

---

**22 Mayıs 2020:**

Kıbrıs Türk Mühendis ve Mimar Odaları Birliği (KTMMOB) Yönetim Kurulu, Doğu Akdeniz Üniversitesi (DAÜ) Rektör Vekili Prof. Dr. Hasan Demirel'i 20 Mayıs 2020 Çarşamba günü, saat 10:00'da ziyaret etti.

KTMMOB Başkanı Seran Aysal, Yönetim Kurulu Faal Üyesi Evren Çavdır ve Elektrik Odası Başkanı Görkem Çelik'in DAÜ Rektör Vekili Prof. Dr. Hasan Demirel'e gerçekleştirdikleri ziyarette, KTMMOB Yüksek Onur Kurulu Başkanı ve DAÜ Mimarlık Fakültesi Dekanı Prof. Dr. Uğur Ulaş Dağlı da hazır bulundu. KTMMOB Başkanı Seran Aysal gerçekleşen ziyarette, KTMMOB ve DAÜ arasındaki bilimsel iş birliklerinin artırılması yönünde bilgi alışverişi yapıldığını ve Prof. Dr. Demirel'in aynı zamanda KTMMOB Onur Kurulu Üyesi olmasının da bu iş birliği için bir güç olduğunu dile getirdi. Aysal, en köklü mesleki sivil toplum örgütü olan KTMMOB'nin her zaman bilimsel verilerle hareket etmiş olduğunu, bu bağlamda toplum yararına birçok çalışmanın yapılacağına inandıklarını ifade etti. Prof. Dr. Demirel ise KTMMOB'nin her zaman toplum ve kamu yararına yönelik olan misyonu ve vizyonunu takdir ettiklerini ifade ederek, gerek bilimsel donanım, gerekse akademik kadrosunun bilgi birikimi ile en güçlü üniversite olan DAÜ'nün KTMMOB ile birlikte bugüne kadar birçok çalışma yaptığını ve iş birliklerini ilerletmeye de her zaman hazır olduklarını vurguladı.

**8 Mayıs 2020:**

Doğu Akdeniz Üniversitesi (DAÜ) Rektör Vekili Prof. Dr. Hasan Demirel, DAÜ önderliğinde Gazimağusa Devlet Hastanesi içerisinde COVID-19 testleri yapılmakta olan MDH-DAÜ Moleküler Genetik Araştırma Laboratuvarı'nı ve Gazimağusa Devlet Hastanesi Başhekimi Op. Dr. Mustafa Kalfaoğlu'nu ziyaret etti. Söz konusu ziyarette DAÜ Diş Hekimliği Fakültesi Dekan Yardımcısı, Moleküler Biyoloji ve Genetik Profesörü Prof. Dr. Şükrü Tüzmen, DAÜ Tıp Fakültesi Dekan Yardımcısı, Tıbbi Mikrobiyoloji Uzmanı Yrd. Doç. Dr. Mümtaz Güran, DAÜ Tıp Fakültesi'nden Moleküler Biyoloji ve Genetik Uzmanı ve K.K.T.C. Cumhurbaşkanlığı ve Kayıp Şahıslar Komitesi Kıbrıslı Türk Üye Ofisi DNA Laboratuvarı Yöneticisi Dr. Cemal Gürkan ve DAÜ Tıp Fakültesi'nden Moleküler Genetik ve Biyoteknoloji Uzmanı Dr. Özge Cumaoğulları Eker de hazır bulundu.

Ziyarette konuşan DAÜ Rektör Vekili Prof. Dr. Hasan Demirel, laboratuvarın kurulumunda emeği geçenlere teşekkür ederek DAÜ adına gururlu olduklarını ve Gazimağusa Devlet Hastanesi'ne her zaman desteklerinin devam edeceğini belirtti. Gazimağusa Devlet Hastanesi Başhekimi Op. Dr. Mustafa Kalfaoğlu da, dünya standartlarında kurulan bu laboratuvar için ciddi emek harcandığını ve Sağlık Bakanlığı ile DAÜ'nün aynı çatı altında Gazimağusa Devlet Hastanesi ile iş birliği yapmasının, halk sağlığının takibi açısından önemine dikkat çekti.

Ülkedeki mevcut imkanların değerlendirilmesi ile oluşturulan laboratuvarda, hastane imkanları ve bağışlarla eksiklikler hızla tamamlandı. Laboratuvarda RT-PCR testleri 2 cihazla aynı anda yapılabiliyor. Bu da kapasitenin yüksek tutulmasnı sağlıyor. Öncelikle COVID-19 ileri tanısında kullanılan RT-PCR testlerini yapacak olan bu laboratuvar, ileriki dönemde ihtiyaç duyulan diğer testleri de yapabilecek.

---

**23 Temmuz 2020:**

Doğu Akdeniz Üniversitesi (DAÜ) Fen ve Edebiyat Fakültesi Dekanı Prof. Dr. Mehmet Ali Özarslan ve Biyolojik Bilimler Bölüm Başkanı Prof. Dr. Bahar Taneri Güder, Fakülte ve Bölümün Kuzey Kıbrıs Türk Cumhuriyeti'nin (KKTC) COVID-19 mücadelesine yaptıkları katkılar konusunda bilgi verdi.

Açıklamada, DAÜ Fen ve Edebiyat Fakültesi, Biyolojik Bilimler Bölümü'nün KKTC'de COVID-19 vakalarının ilk görülme tarihi olan Mart 2020 ayından itibaren aralıksız olarak bu salgınla mücadeleye destek verdiği bildirildi. DAÜ Biyolojik Bilimler Bölümü akademisyenleri Yrd. Doç. Dr. Ilgın Çağnan, Halin Bareke ve İlkay Edip ile Moleküler Biyoloji ve Genetik Programı mezunları Beliz Hafız, Beste Ortan, Çise Okyay ve Sema Bayramoğlu; Lefkoşa Dr. Burhan Nalbantoğlu Devlet Hastanesi DNA Laboratuvarı'nda, Laboratuvar Sorumlusu Eldem Albayrak liderliğinde, etkin bir şekilde COVID-19 PCR testlerini yürütüyor.

DAÜ Fen ve Edebiyat Fakültesi Dekanı Prof. Dr. Mehmet Ali Özarslan ve Biyolojik Bilimler Bölüm Başkanı Prof. Dr. Bahar Taneri Güder, Moleküler Biyoloji ve Genetik Programı akademisyen ve

mezunları ile gurur duyduklarını ve ayrıca bu ekibe böylesine zorlu bir görevi üstlendikleri ve başarı ile yürüttükleri için tüm KKTC halkı huzurunda teşekkür etmek istediklerini belirttiler.

---

**4 Nisan 2020:**

Doğu Akdeniz Üniversitesi (DAÜ) önderliğinde Gazimağusa Devlet Hastanesi içerisinde COVID-19 testleri yapılacak MDH-DAÜ Moleküler Genetik Araştırma Laboratuvarı'nın kurulumu için çalışmalar sona yaklaştı. Sağlık Bakanlığı ve hastane Başhekimi Op. Dr. Mustafa Kalfaoğlu'nun destekleri ile kısa zamanda hayat bulan laboratuvara; DAÜ Diş Hekimliği Fakültesi Dekan Yardımcısı, Moleküler Biyoloji ve Genetik Profesörü Prof. Dr. Şükrü Tüzmen, DAÜ Tıp Fakültesi Dekan Yardımcısı, Tıbbi Mikrobiyoloji Uzmanı Yrd. Doç. Dr. Mümtaz Güran, DAÜ Tıp Fakültesi'nden Moleküler Biyoloji ve Genetik Uzmanı ve K.K.T.C. Cumhurbaşkanlığı ve Kayıp Şahıslar Komitesi Kıbrıslı Türk Üye Ofisi DNA Laboratuvarı Yöneticisi Dr. Cemal Gürkan bilimsel destek veriyor. DAÜ Tıp Fakültesi'nden Moleküler Genetik ve Biyoteknoloji Uzmanı Dr. Özge Cumaoğulları Eker söz konusu ekipte COVID-19 testlerini yürütecek ekibe önderlik edecek. Söz konusu laboratuvar COVID-19 testlerinin daha geniş bir kitleye ulaşması hedefi ile kuruldu.

MDH-DAÜ Moleküler Genetik Araştırma Laboratuvarı'nda Dünya Sağlık Örgütü (WHO) ve Hastalık Kontrol ve Önleme Merkezleri (CDC) standartları gözetilerek biyogüvenlik önlemleri oluşturuluyor. Altyapısı ülkedeki mevcut imkanların değerlendirilmesi ile oluşturulan laboratuvarda, hastane imkanları ve bağışlarla eksiklikler hızla tamamlanıyor. Şu anda sertifikalı kitlerin ve sarf malzemelerinin siparişleri verilen laboratuvarda RT-PCR testleri iki cihazla aynı anda yapılması planlandığından, kapasitenin yüksek tutulması hedefleniyor. Öncelikle ileri COVID-19 tanısında kullanılan RT-PCR testlerini yapacak olan bu laboratuvar, ileriki dönemde ihtiyaç duyulan diğer testleri de yapabilecek.

---

**1 Nisan 2020:**

Doğu Akdeniz Üniversitesi (DAÜ) Rektörlüğü Covid-19 salgını ile ilgili aldığı ekonomik tedbirler hakkında açıklamalarda bulundu. Bu bağlamda yapılan açıklamada Ekonomik Tedbirler Komitesinin çalışmalara başladığı belirtilerek şu ifadelere yer verildi:

"DAÜ yönetimi, çalışanları ve öğrencileri ile tam bir iş birliği içerisinde Covid-19 salgını ile mücadele etmektedir. Öğrencilerimizin eğitimlerinden geri kalmamaları için gerekli girişimler yapılmış ve çok kısa bir süre içerisinde üniversitemizin tüm akademik birimlerinde uzaktan eğitime (online) geçilmiştir. Kurduğumuz güçlü uzaktan eğitim sistemleri sayesinde eğitimimiz başarı ile devam etmektedir.

DAÜ Covid-19 salgını dolayısıyla yaşanmakta olan ekonomik sıkıntılar ve bunun yanında Üniversitenin kendi mali yapısındaki sürdürülemez durumu da dikkate alarak bir dizi mali tedbir almak amacıyla çalışmalarını başlatmıştır.

Bu bağlamda Doğu Akdeniz Üniversitesi Rektörlük, konusunda uzman Bilim İnsanları, Sendikalar ve Vakıf Yöneticiler Kurulu'nun de temsil edildiği bir komisyon kurmuştur. 30 Mart 2020 tarihinde kurulan DAÜ Ekonomik Tedbirler Komisyon çalışmalarına başlamıştır.

İlgili komisyon Bakanlar Kurulu'nun yaşanan salgına yönelik geçtiğimiz hafta almış olduğu ekonomik tedbirleri de dikkate alarak kısa, orta ve uzun vadeli önlemler üzerinde çalışmalar gerçekleştirecektir. Bu çerçevede komisyonda belirlenecek tedbir ve önlemler gerekli kurullardan alınacak onay ile uygulamaya konulacaktır".

---

**7 Haziran 2019:**

Doğu Akdeniz Üniversitesi (DAÜ) Dr. Fazıl Küçük Tıp Fakültesi, Gazimağusa Devlet Hastanesi sağlık personeline yönelik "Uyku Apnesi" konulu bir konferans düzenledi. Söz konusu konferansa, DAÜ Dr. Fazıl Küçük Tıp Fakültesi Dekanı Prof. Dr. Nahide Gökçora da katıldı. Konferansı veren Marmara Üniversitesi Tıp Fakültesi Dahili Tıp Bilimleri Bölümü ve DAÜ Dr. Fazıl Küçük Tıp Fakültesi Öğretim Üyesi Prof. Dr. Sait Karakurt, uyku apnesinin büyük bir halk sağlığı sorunu olduğuna dikkat çekerek, 100 kişiden 5'inde görüldüğünü ve yaşla birlikte görülme sıklığının da arttığını belirtti. Uyku apnesinin, kişilerin derin uyku ya da REM uykusu halindeyken en az 10 saniye boyunca nefeslerinin kesilmesi olduğunu aktaran Prof. Dr. Karakurt, insanların sabah yorgun kalkma ve gün boyu uykuya meyilli olmasının uyku apne sendromunun çok önemli bileşenleri olduğunu vurguladı.

Hastalıkla ilgili temel bilgi veren Prof. Dr. Karakurt, hekimlerin bu sorunla ilgili poliklinikler oluşturması ve çalışmalarının olması gerektiğini vurguladı. Marmara Üniversitesi Hastanesi'nde uyku apnesine yönelik 6 yataklı bir ünite kurduklarını ifade eden Prof. Dr. Karakurt, bu rakamı 12

yatağa çıkarmaya çalıştıklarını ve şu anda yoğun ilgi yüzünden ancak 1 yıl sonrasına randevu verebildiklerini dile getirdi. Prof. Dr. Karakurt, "Poliklinik kurulduğu ve duyulduğu anda iş yükünüzü çok arttıracak ama çok önemli bir halk sağlığı problemini çözeceksiniz" diye konuştu.

Türkiye'de şu anda otobüs sürücülerinin uyku testi yapmasının zorunlu olduğunu ifade eden Prof. Dr. Karakurt, uyku apnesinde insanların öncelikle, otururken veya sinema seyrederken gibi pasif durumlarda uyuduklarını, sonrasında yürürken, iş yerinde çalışırken dahi aktif hareketlerde bile uyuyabildiklerini vurguladı. Bunun da kesici iş yapan ya da toplu taşımada çalışan kişilerin kendilerini ve sorumlu oldukları insanları riske attığını belirten Prof. Dr. Karakurt, uykunun genel yapısıyla ilgili detaylı bilgi verdi. Solunum fonksiyon testinin yapıldığı saatlerin (akşam veya sabah) çok farklı sonuçlar doğurabildiğini vurgulayan Prof. Dr. Karakurt, hastalığın teşhis sürecinde neler yapılması gerektiğini ve testlerde kullanılan cihazların özelliklerini anlattı. Oldukça verimli geçen konferansta, Prof. Dr. Karakurt, Gazimağusa Devlet Hastanesi sağlık personelinin uyku apnesiyle ilgili sorularını da yanıtladı.